Казанский инновационный университет имени В. Г. Тимирясова

Серия «Сокровищница Татарстана»

О. Д. АГАПОВ, Э. И. АГАПОВА

Посвящается 100-летию образования Татарской Автономной Социалистической Советской Республики

ИСТОРИЯ И КУЛЬТУРА ТАТАРСТАНА

Учебное пособие

Казань
Познание
2018

УДК 94(470.41)(075.3)
ББК 63.3(2Рос.Тат)я72
А23

Печатается по решению редакционно-издательского совета Казанского инновационного университета имени В. Г. Тимирясова

Рецензенты:
А. А. Фомин, кандидат исторических наук, кандидат юридических наук, председатель Общественной палаты Республики Татарстан;
Е. Л. Яковлева, доктор философских наук, профессор;
Б. М. Ягудин, доктор исторических наук, профессор

Агапов, О. Д.
А23 История и культура Татарстана: учеб. пособие / О. Д. Агапов, Э. И. Агапова. – Казань: Изд-во «Познание» Казанского инновационного университета, 2018. – 232 с. (Серия «Сокровищница Татарстана»)
ISBN 978-5-8399-0669-3

В учебном пособии раскрываются сущность и смысл политико-правовых, социально-экономических и социокультурных процессов, образующих динамику исторического бытия как татарского народа, так и народов Поволжья в XX–XXI веках.

Предназначено для студентов, обучающихся по программам подготовки специалистов среднего звена социально-экономического, гуманитарного, естественно-научного и технического профилей СПО.

УДК 94(470.41)(075.3)
ББК 63.3(2Рос.Тат)я72

ISBN 978-5-8399-0669-3

© Агапов О. Д., Агапова Э. И., 2018
© Казанский инновационный университет имени В. Г. Тимирясова, 2018

ОГЛАВЛЕНИЕ

Предисловие от авторов 4

Введение, или Краткий обзор динамики развития татарского народа в IV–XIX веках 6

Глава 1. Развитие татарского народа и Казанской губернии (1900–1917 годы) 26

Глава 2. Революции 1917 года и Гражданская война в Поволжье 45

Глава 3. Образование ТАССР и первые шаги развития республики 61

Глава 4. Первая волна модернизации (индустриализации и коллективизации) Советской Татарии 76

Глава 5. Татария в годы Великой Отечественной войны 96

Глава 6. Политическая ситуация и вторая волна индустриализации в Татарии (40–60-е годы XX века) 113

Глава 7. Динамика политического, экономического и социального развития Советской Татарии (70–80-е годы XX века) 130

Глава 8. Формирование и развитие Татарстана (1990–2010 годы) 146

Глава 9. Динамика развития современного Татарстана (2010–2018 годы) 160

Глава 10. Динамика социокультурных процессов 175

Заключение 201

Библиографический список 205

Приложение. Тестовые задания 209

ПРЕДИСЛОВИЕ ОТ АВТОРОВ

Учебное пособие по истории и культуре Татарстана предназначено для студентов, обучающихся в колледже, в нем раскрываются сущность и смысл политико-правовых, социально-экономических и социокультурных процессов, образующих динамику исторического бытия как татарского народа, так и народов Поволжья в XX веке.

Все предшествующие этапы сжато и схематично даны во введении. Акцент на новейшей истории и социокультурной динамике развития связан с тем, что период древнейшей, средневековой и новой истории довольно подробно изложен в школьных курсах истории [22], тогда как современный период XX–XXI веков представлен в недостаточно полном объеме.

Авторы-составители учебного пособия в теоретико-методологическом плане исходили из *мир-системного подхода* к истории Татарстана, который на сегодняшний день позволяет интегрировать полученные научно-исторические данные в масштабе большого времени. К тому же мир-системный подход позволяет осознать, что вместе с эпохой Великих географических открытий возник уникальный исторический прецедент, а именно создание новой формы цивилизационного развития, так называемой глобальной *мир-экономики*, осно-

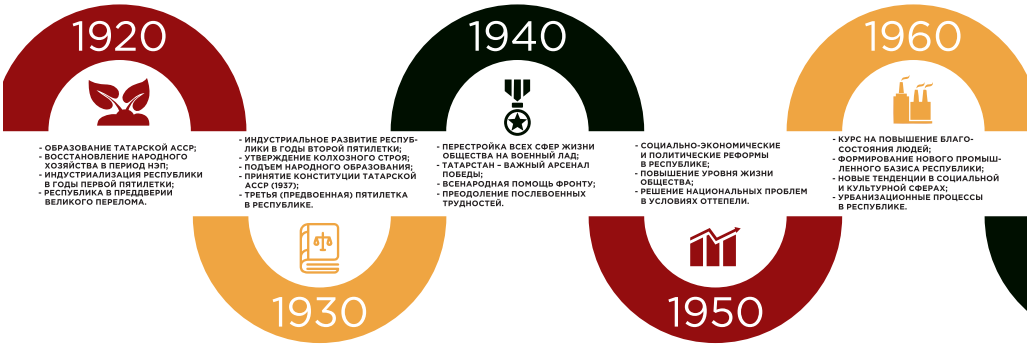

Динамика развития Республики Татарстан за 100 лет (с 1920 по 2018 годы)

ванной на освоении человеком океанистических пространств. Вместе с открытием континентов формировалась мир-система современности с ее как великими достижениями, так и негативными формами (колониализм, империализм). Разумеется, реальное изменение, переход от *мир-империй* к *мир-экономике,* заняло не один век. В своей первичной форме оно завершается только к Первой мировой войне (1914–1918 годы). Именно она показала пределы социального развития первой волны капитализма – колониализма – империализма.

Социалистическая революция в России в 1917 году, борьба за гуманитарно-демократическое развитие мира в годы Второй мировой войны (1939–1945 годы) дали старт второй волне развития глобальной мир-системы. Существенные социально-технологические революции 60–80-х годов XX века обусловили третью волну. Историческим содержанием второй волны (1917–1989 годы) как раз и стал процесс возвращения утраченной в ходе «западной модернизации» государственности и идентичности народов. Неслучайно восстановление потерянной в 1552 году государственности татарского народа происходит в 1920 году, уже в советской России, которая мыслилась и строилась ее создателями как «Землшария», как центр мировой социалистической системы, способной задать альтернативный капиталистическому вектор развития человеческого рода.

ВВЕДЕНИЕ,
ИЛИ КРАТКИЙ ОБЗОР ДИНАМИКИ РАЗВИТИЯ ТАТАРСКОГО НАРОДА В IV–XIX ВЕКАХ

Великое переселение народов – этим понятием в исторической науке называется период с IV до VII века нашей эры, когда на Евро-Азиатском континенте произошли серьезнейшие этнополитические и социокультурные процессы, изменившие облик не только Западной Европы, но и всей мир-системы, сложившейся с III века до нашей эры (с эпохи создания империи Александра Македонского, а затем и Римской империи). Исходным импульсом для мощных миграций в Евразии стал поход гуннов (по китайским источникам – хуннов) с востока. Одним из союзных хуннам племен, упоминаемых в источниках, были и булгары (354 год). Российский историк С. А. Нефедов считает, что нашествие гуннов было связано не только с социально-демографическим, но и военно-технологическим фактором (изобретение гуннского лука, стремени и тюркского седла) [34, с. 68].

Двигаясь с востока со II века нашей эры, гунны дошли до Северного Причерноморья, где покорили аланов, готов (их вождь Германарих покончил с собой после нескольких поражений), ряд славянских племен. В итоге к середине IV века нашей эры гунны обосновались в Центральной Европе, а их предводитель Аттила устроил свою ставку в Паннонской равнине. Германские племена отступили за Рейн, что создало благоприятные условия для расселения в Центральной и Восточной Европе союзников гуннов – булгар и славян. Прежде всего, булгары характеризуются Эннодием как воинственный кочевой народ, который в походах добывал все, что ему необходимо. Современные исследователи считают, что в этногенезе булгар приняли участие тюркские, угорские и иранские племена. В частности, именно в Северном Причерноморье начинает складываться первое государство булгарских племен кутригуров и утигуров.

Однако в V веке булгарские племена подвергаются атакам аваров-жужаней, которые, пройдя через Причерноморье, вышли на Паннонскую (Венгерскую) равнину и основали Аварский каганат (VI–VIII века), контролировавший территорию от Днепра до Рейна и властвовавший над булгарами-кутригурами, сарматами, гепидами, славянами-склавинами и антами.

Племена булгар-утигуров, отстояв свою независимость от Аварского каганата, попали в сферу влияния Византийской империи. Рашо Рашев, представитель Болгарской академии наук, отмечает, что, попав в вассальную зависимость от авар и тюрок, испытывая влияние Византии, булгарские племена получили «исторический вызов исчезнуть или сохранить себя как независимый политический субъект. Осуществился второй вариант» [39, с. 36].

В тяжелейшей борьбе к началу VII века булгарские племена создают свое государство ***Великую Болгарию*** под властью хана Кубрата (в разных источниках – Курт, Кубратос, Кробатус, Худбадр, Хубраат), правившего с 605 по 665 год. О его личности историкам объективно известно мало. Ясно, что он принадлежал к роду Дуло, в юности воспитывался в Константинополе, был христианином и другом византийского императора Ираклия, который удостоил его титула патриция. Поддержка Византии помогла Кубрату в 631 году отстоять независимость булгар от Тюркского каганата (протюркскую позицию занимал булгарский род Ашинов).

У Кубрата было пять сыновей: Баян, Контраг, Аспарух, Кубер, Алцек, которые после его смерти не смогли достигнуть согласия между собой, что и привело к закату государства Великая Болгария. Однако не только разногласия между братьями стали причиной исчезновения первого государственного образования булгарских племен. Середина VII века отмечена возникновением Хазарского каганата. Центром Великой Болгарии считался город Фанагория, хотя на самом деле ставка хана Кубрата перемещалась вместе с ним в зависимости от военно-политических вызовов, стоявших перед древнебулгарским государством, разместившимся на обширной территории от порогов Днепра до Кубани

(с запада на восток) и от Тамани до предгорий Северного Кавказа (с севера на юг).

В религиозном плане Великая Болгария была полирелигиозным сообществом. Большая часть булгарских племен придерживалась тенгрианства, хотя часть, булгары-барсилы, приняла от византийских миссионеров христианство. Ислам, возникший в VII веке на Аравийском полуострове благодаря утверждению влияния Арабского халифата, быстро распространяется и на территории Северного Кавказа, в том числе среди булгарской знати.

Несмотря на свое кратковременное существование (631–671 годы), Великая Болгария сыграла большую роль. В первую очередь это был период рождения булгарского народа, становления его политической и этносоциальной идентичности. Неслучайно память об этом времени была чрезвычайно важной как для дунайских, так и поволжских болгар, а также для «черных болгар», оставшихся под властью Хазарского каганата.

Во-вторых, именно опыт государствообразования позволил сыновьям хана Кубрата создавать во вновь обретаемых для жизнедеятельности землях государственные социальные институты.

В-третьих, неоценимым вкладом в будущее булгарских племен стал военно-дипломатический опыт, позволивший создавать устойчивые этнополитические союзы. В частности, третий сын Кубрата – Аспарух пришел со своей ордой на Балканы и создал Первое Болгарское царство (681–1018 годы), подчинив местные славянские племена. Потомки хана Котрага основали Волжскую Булгарию, интегрируя в свой военно-политический союз жившие там финно-угорские племена. Ханы Альцек и Кубер были признаны аристократией Аварского каганата, Македонии, Италии.

Итак, установление в Причерноморье власти Хазарского каганата вынуждает стремившихся к свободе и независимости булгар двинуться в поход для обретения новой родины. Исторические источники (византийские, арабские, западноевропейские) сообщают о двух больших потоках миграции булгарских племен на

Балканы и в Среднее Поволжье. Как предполагают современные историки, было несколько миграционных волн булгар на Волгу. В это время в Восточном Закамье и Западном Приуралье доминировали угорские племена, создавшие прародину венгров *Magna Hungaria*, а также огурские племена алано-хазарского (баранджары), тюркско-огурского (савиры, сувары) и центральноазиатского (эсегели) происхождения [19, с. 124].

К началу X века булгары смогли одержать победу в борьбе за гегемонию среди тюркских племенных объединений Среднего Поволжья. Булгарский эль возглавил эльтебер Шилка, а впоследствии Алмыш. Титул булгарского хана «эльтебер» принадлежит к тюркской политической иерархии и означает, что он был автономным, но все же вассальным правителем по отношению к Хазарскому каганату. Действительно, хазары с VII века довольно жестко устанавливали свою власть в Причерноморье и Прикаспии, подчиняя или уничтожая булгарские и славянские племена. В пике своего могущества в конце IX века Хазарский каганат контролировал территорию от Днепра до Урала (с запада на восток) и от Оки до Кавказских гор (с севера на юг).

Вместе с тем именно в этот период на просторах Восточной Европы начинает доминировать новая военно-политическая сила с Северной Европы – *викинги* (норманны, варяги, русы), которые стали осваивать территорию Восточно-Европейской равнины двумя путями, получившими среди историков следующие названия: а) «путь из варяг в греки» и б) «путь из варяг в персы» (по Волге). Викинги-варяги были заинтересованы в торговле с Византией и мусульманскими странами вокруг Каспийского моря. Однако, помимо торговли, викинги были воинами, заинтересованными в колонизации территорий вокруг торговых путей, что стало *историческим вызовом* для славянских и булгарских племен, имевшим множество военно-политических, социально-экономических и социокультурных последствий. Балтийско-Волжская магистраль стала важнейшей цивилизационной артерией, связывающей народы Западной Европы с Востоком.

Многие историки называют викингов «трикстерами», т. е. субъектами, которым свойственно множество социальных ролей: воинов, наемников, торговцев. Взаимодействие с ними требовало осторожности, политической мудрости, высокого военного искусства. В частности, нередко по «Повести временных лет» викинги «примучивали» славян, захватывая женщин и детей для работорговли. С. А. Нефедов отмечает, что в 913 году часть викингов перешла через Дон и Волгу в Каспийское море и разграбила берега Ирана. Правда, на обратном пути они были уничтожены войсками хазарского каганата [34, с. 102].

В подобной ситуации народам, имеющим с ними дело, необходимо было быть настороже, развивать свои не только торговые, но и военные навыки, что и произошло с Волжской Булгарией. Она стало классическим *потестарным государством*, где военная знать обладает верховной политической и административно-судебной властью с опорой на зависимых племенных вождей. Ее государственным ядром стала булгарская династия, чьи представители были стержнем для военно-политической элиты, имеющей дружинную организацию, которая использовалась не только для военных целей, но и была центром исполнительной, судебной, финансово-фискальной деятельности.

Итак, в период с VIII по X век в Среднем Поволжье происходит складывание предпосылок для формирования устойчивого государственного образования булгар, в напряженной борьбе отстоявших свое право на политическое и социально-экономическое доминирование в регионе.

Ключевым и закрепляющим все усилия булгарского народа стал X век, связанный с чередой поистине кардинальных событий, выразившихся в принятии ислама в 922 году, в ослаблении Хазарского каганата после похода Святослава, в оборонительной политике по отношению к развивающемуся государству Киевская Русь (985 год).

Как внешняя, так и внутренняя политика Булгарского государства определялась, по И. Измайлову, двумя важнейшими факторами: ключевым положением страны на Великом Волжском пути

и принадлежностью к миру ислама, ее пограничным положением в окружении язычников и христиан.

Булгарский эмират был довольно устойчивым к внутренним и внешним вызовам государством, поскольку основу его жизненного мира, объединяющего как элиту, так и общество, был ислам. Вероисповедание булгар определило их основной вектор внешнеполитических и социокультурных отношений – это связи со странами Средней и Центральной Азии. Открытие Посольства Багдадского халифа в 922 году стало событием дипломатического признания Булгарии, благодаря чему исламская цивилизация продвинулась на север. Политические союзы, торговля, архитектура, образование – вся культура булгар стали определяться исламом.

Помимо взаимоотношений со странами Центральной Азии и Ближнего Востока, большое значение имели военно-дипломатические связи с тюркоязычными кочевниками Поволжья и Урала: огузами, кыпчаками, йемеками-кимаками. На протяжении X–XIII веков они носили в основном союзнический характер и осложнялись временными политическими неурядицами. Символом союза булгар, саксин и йемеков выступает совместная борьба в 1237–1240 годах против монгольского завоевания.

С X века до периода монгольского нашествия внешняя политика волжских булгар на северо-западном направлении была тесно связана с первым государством восточно-европейских славян Киевской Русью.

В 985 году между Киевским княжеством и Волжской Булгарией был заключен равноправный мирный договор, свидетельствующий о факте взаимного признания двух молодых государств Восточной Европы. Средоточием их военных и торговых отношений стала Волга, территория Окско-Сурского междуречья.

Каждый новый этап политического развития как Киевской Руси, так и Волжской Булгарии задавал иную динамику взаимоотношений. В частности, возникновение Владимиро-Суздальского княжества в XII в., стремление Юрия Долгорукого укрепиться в Верхнем Поволжье вызвали серию военных столкновений

1117–1120-х годов, которые завершились заключением мирного договора. В годы правления Андрея Боголюбского и Всеволода Большое Гнездо (походы 1183, 1185, 1205 годов) отношения примут более агрессивный характер. В 1164 году был взят г. Бряхимов на реке Каме. Особенно острый характер борьба между Волжской Булгарией и Владимирско-Суздальской Русью приняла при выстраивании союзническо-подданнических отношений с народами Поволжья: мордвой, чувашами, мари, удмуртами, которые, переживая бурный рост социально-экономических отношений, были вынуждены определяться в политическом отношении в вассальном подчинении либо русским княжествам, либо Булгарии. Однако следует согласиться с историком В. Т. Пашуто, утверждавшим, что к 30-м годам XIII века «ушли в прошлое времена, когда народы Поволжья – черемисы, мордва, буртасы и вяда – безропотно бортничали на Владимира Мономаха, а затем и на Юрия Долгорукого и Всеволода Юрьевича» [19, с. 356].

Действительно, в Среднем Поволжье наметилось формирование новых политических субъектов, историческое бытие которых могло сформировать иную конфигурацию сил в этом регионе. Вместе с тем относительно устойчивая модель взаимоотношений на Великом Волжском пути, сложившаяся в X–XII веках, была уничтожена монгольским завоеванием Бату-хана.

Монгольская держава была создана Тэмутджином (Чингисханом) в ходе социального синтеза (монгольских традиций и китайской системы) государственно-военного управления. По образцу империи Цинь войско и народ были разделены на десятки, связанные круговой порукой, был провозглашен кодекс законов «Яса», направленный на поддержание военной дисциплины не только в походах, но и гражданской жизни. «Суровая государственная дисциплина, восходящая к древнекитайской традиции легистов, уничтожение влияния племенной знати и возвышение по заслугам – это была та важнейшая черта, которая отличала монголов Чингисхана от тюрок и других кочевников Средневековья» [34, с. 147].

В начале своего государственного строительства монголы не имели готовых планов, они создавали свою «орду» (или «государство – войско – народ – общество»), активно «впитывая» китайские, уйгурские и иные элементы. Известно, что детей Чингисхана учил его советник, бывший уйгурский чиновник Тата Тун-а, поэтому многие монгольские государственные понятия имели уйгурское происхождение: «ярлык» (указ), «тамга» (печать), «ясак» (налог), «сагчий» (сановник). При великом хане Угэдэе руководителем ханской администрации был циньский чиновник Елюй Чуцай, предложивший легистский принцип круговой поруки как основу социальной жизни монголов. Налоги платили не отдельные люди, а десятки и сотни, связанные взаимными обязанностями по поставке рекрутов, исполнению повинностей, выплате налогов. Это исключало формирование частной собственности, позволяло быстро мобилизовать народ для решения любых задач власти. Китайская транспортная система «чжам» была взята на вооружение монголами «джам» (в поздней русской традиции «ям») и была доведена ими до совершенства.

Жесткая государственная централизация и технологии (чугун, пороховые гранаты, плуги) китайского образца при Угэдэе были уравновешены монгольским правом хана давать знати за заслуги улусы, к которым, впрочем, приставлялись государственные чиновники – даругачи, следившие за соблюдением указов хана и Великой Ясы.

Все вышесказанное об устройстве монгольского государства показывает, что оно стало синтезом мощной китайской цивилизационной системы и жизненной энергии монгольских племен, находившихся на стадии «военной демократии». Стремясь закрепить свое этнополитическое доминирование в сложнейших процессах этно- и социогенеза, монголы создали военно-социальную инновацию, мощь которой стала «тараном» для государств Евразии. Монгольская империя стала государственно-цивилизационной базой для формирования новых евразийских социальных сообществ, в том числе татарского и русского. Современные историки отмечают, что монгольское государство создало большой социально-экономический и цивилизационный феномен – Великую степь,

воплощением которой стала новая трасса Великого шелкового пути – от Китая, прямо по степи через Сарай к портам Крыма, где из Кафы товары перегружались на итальянские суда и расходились по всему Средиземноморью. По свидетельству Ибн-Батута, в гавани Кафы в 30-е годы XIV века стояло до 200 кораблей [34, с. 155].

Золотая Орда, или Улус Джучи, была одной из частей Монгольской империи, территория которой охватывала всю Евразию. За время своего существования она прошла большой путь социальной трансформации. Если в момент основания в ней доминировали китайско-монгольские этнополитические государственные институты, то в последующем происходит их вытеснение со стороны местных народов. После правления хана Узбека и убийства Бердибека в 1359 году в Золотой Орде началась, согласно русским летописям, *«великая замятня»*, когда за 20 лет сменилось 25 ханов. Орда стала распадаться на автономии – улусы. Именно в ходе

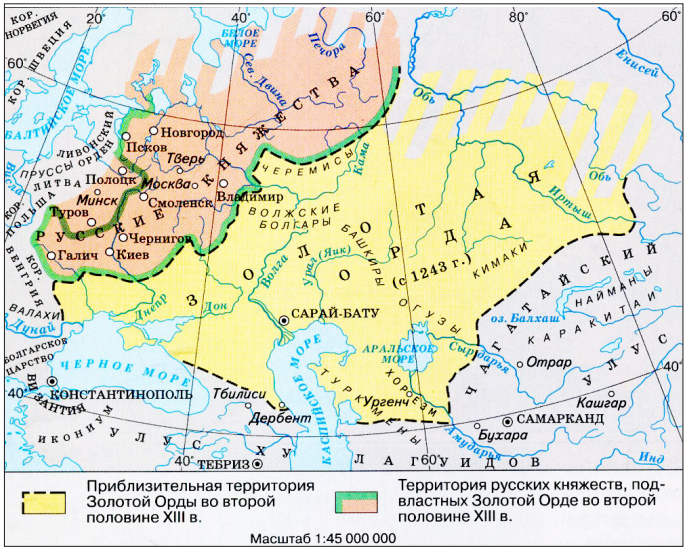

Русские земли и Золотая Орда во второй половине XIII века

острой борьбы за власть начинают восстанавливаться булгарское общество, укрепляться Московское княжество, стремящееся к объединению других русских княжеств вокруг себя.

Причерноморье и Крым берет под свое покровительство темник Мамай. Ольгерд – князь Великого княжества Литовского – сумел в этот период отвоевать от Орды часть земель бывших русских княжеств (1362 год – битва на Синих водах). В конце XIV века хан Тохтамыш проигрывает ряд сражений узбекскому правителю Тимуру (1395 год), после которых из-под контроля Золотой Орды уходит среднеазиатский регион.

К середине XV в. на месте единого государства Золотая Орда существует уже несколько ханств (Казанское, Астраханское, Сибирское, Крымское), которые борются между собой за доминирование и определение вектора исторического развития. В 1438 году образовалось Казанское ханство, которое в административном

Казанское ханство в XV веке

плане делилось на пять даруг: Алатский, Арский, Галицкий, Зюрейский, Ногайский. Крупными городами, помимо Казани, были Алат, Арча, Болгар, Иске-Казан, Кашан, Лаеш, Тэтеш, Чаллы. Города были крупными центрами власти, образования, торговли, ремесла. Ханство поддерживало отношения с русскими княжествами, Великим Литовским княжеством, государствами Средней Азии и Северного Кавказа.

Предметами вывоза были меха, кожевенные изделия, мед, хлеб; ввоза – ткани, скот, предметы роскоши, оружие, пряности. Языком делопроизводства в ханстве становится «поволжский тюрки», именно на нем ведется переписка, пишутся литературные, философские и религиозные сочинения. Наиболее крупным религиозно-философским деятелем выступает Мухаммадьяр («Дар мужей», «Свет сердец»). В разветвленной сети медресе изучаются арабский язык, основы арабо-мусульманской культуры, что находит подтверждение в надписях на надгробиях, каменных постройках.

В политическом отношении развитие Казанского ханства было связано с противостоянием набирающему силу Московскому государству. Особенно жестко этот процесс стал проходить в период правления Ивана III, который после похода на Казань в 1487 году установил над ханством московский протекторат (1487–1521 годы). Местные аристократическое роды стремились освободиться от жесткого политического контроля со стороны Москвы. В 1521 году это удалось сделать. На престол был приглашен крымский царевич Сахиб-Гирей, предпринявший поход на русские земли. В итоге великий князь Василий III был вынужден подписать мирный договор.

Приход к власти в Московском государстве Ивана IV (1546 год – венчание на царство), продолжившего политику Ивана III и Василия III на создание централизованного русского государства, предопределяет довольно жесткую внешнюю политику Московского государства по отношению к Казанскому ханству. В ходе военных походов Ивана IV в 1551–1552 годах сначала возводится крепость Свияжск, а затем после 49-дневной осады берется Казань, но в те-

чение долгого времени коренное население ханства – татары, чуваши, мари, мордва, удмурты – оказывало упорное сопротивление московской администрации (Казанская война 1552–1556 годов; восстания 1572–1573 годов, 1581–1584 годов).

Говоря о завоевании Московским государством Казанского ханства, следует иметь в виду и фактор всемирной истории. XVI век – это не только столетие заката ханств – наследниц Золотой Орды, это был век завершения господства мир-империй. Начиналась эпоха Великих географических открытий (XV–XVII века), кардинально изменивших все бытие человеческого рода, поскольку мир вступил в эпоху глобального мировосприятия, международных военно-политических, социально-экономических цивилизационных взаимоотношений. Иными словами, складывался уникальный мир Запада, мир, где человеческому роду предстояло освоить океанические просторы. Установление Московским государством в 1553 году отношений с Англией, вхождение русской экономики в систему европейской мир-экономики фактически предопределили судьбу не только Астраханского и Сибирского ханств, но и судьбу многих народов Сибири и Дальнего Востока, поскольку, как отмечает И. Валлерстайн, именно пушнина стала ведущим товаром, привлекательным для Лондона, Амстердама, Парижа. Купцы Строгановы и казачество стали заинтересованы в походах за Камень/Урал еще больше, чем раньше. Добыча пушнины, этого мягкого золота, и станет дополнительной социально-экономической мировой «тягой» к берегам Тихого океана. К тому же «топос места» – Великий шелковый путь/мир Евразии (В. В. Малявин), представший перед монголами в XIII веке (в движении с востока на запад), в XVI веке «открылся» перед русским обществом (в движении с запада на восток). Действительно, в экономическом отношении Московское государство было открыто и Западу, и Востоку. Более того, И. Валлерстайн показывает, что объем торговли с Востоком был несравненно большим, что после Ливонской войны стало очевидным фактом. Вновь борьба за Великий Волжский путь стала задачей номер один. И еще, как показывает Г. В. Вернадский, «урок,

который извлекли русские из монгольского ига, состоял в том, что безопасность от кочевого Востока может быть обретена лишь через контроль над всей Евразией» [10].

Итак, с 1552 года Казанское ханство прекращает свое существование. Оно входит в состав русского государства, создается Приказ Казанского дворца для управления краем. Началось обширное заселение (колонизация) земель ханства русскими крестьянами, казаками, беглыми крепостными. Создавалась Симбирская, а затем Закамская засечная черта, возникали русские города-крепости: Арск, Козьмодемьянск, Лаишев, Тетюши, Цивильск. С целью культурной ассимиляции правительством Ивана IV и Русской православной церковью ведется политика христианизации.

После присоединения территории Казанского ханства к Московскому государству татары (кроме так называемых служилых) были выселены из Казани, из других крупных населенных пунктов, расположенных вдоль больших дорог и судоходных рек. Татарам запретили строить каменные мечети, заниматься металлургическим, кузнечным и другими производствами, связанными с металлом, что, конечно, сильно снизило общий уровень культуры населения. Ведь без городов, городского сообщества не могут широко развиваться торговля, ремесло, образование и культура.

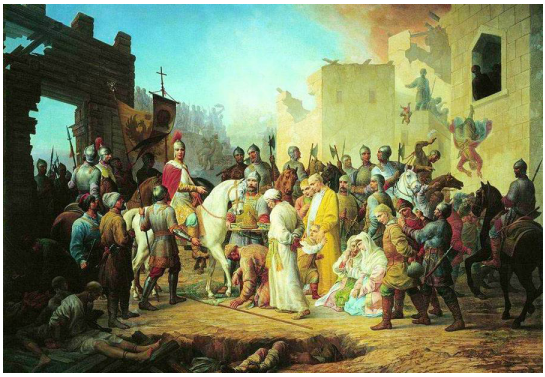

П. М. Шамшина. «Вступление Иоанна IV в Казань», 1890 год

Царю преподносят ханскую золотую шапку и приводят пленных. В то же время жители Казани, не желающие сдаваться, бросают вниз детей и сами выбрасываются из окон, но на это никто не обращает внимания.

Прежние формы землевладения (суйургальное, тарханное) заменились дворцовым, владельческим, церковно-монастырским. Коренное население было переведено в разряд ясачных людей. На долгие столетия органическое развитие татарской государственности и культуры было приостановлено. Татарская феодальная знать, бывшая организационной, образованной и военно-политической силой, частично была ассимилирована, уничтожена, ушла в эмиграцию (Крымское ханство, Сибирское ханство, Османская империя, государства Средней Азии). Вышеперечисленные моменты позволяют определить сложившуюся систему между Российским государством и татарским народом как *национально-религиозный гнет*, который с различными видоизменениями существовал в XVI–XX веках.

Конфессиональные и национальные притеснения, растущие государственные повинности были серьезным препятствием на пути социально-экономического и культурного развития народов Казанского края, что приводило к многочисленным народным выступлениям в XVII–XVIII веках (Еналеевское восстание 1615–1616 годов, Крестьянская война 1670–1671 годов, Крестьянская война 1773–1775 годов и др.).

Вместе с тем исторические последствия завоевания Казанского ханства имели не только негативные, но и положительные стороны. Прежде всего, включение народов Среднего Поволжья в состав русского централизованного государства, которое в своем движении «встречь солнцу» уже к концу XVII века достигнет Тихого океана, откроет им новые возможности для социально-экономического развития. Постепенная культурно-демографическая интеграция русского народа и народов Поволжья будет благотворной для всех, создавая новую историческую общность – российскую цивилизацию.

Например, служилые татары проявили свою воинскую доблесть в Ливонской войне, во время событий Смутного времени. К 1630 году ратные люди из народов Поволжья составляли 1/5 часть (18 701 человек) русского войска (92 555 человек). В ре-

гулярной армии Петра I роль татарской знати несколько снизилась, но ясачные народы стали нести рекрутскую повинность. В XVIII веке большинство татар отправлялись служить в пехоту и военно-морской флот (в Казани было создано Адмиралтейство для Каспийского похода 1722 года). Татары Приуралья и Сибири (тептяри, мещеряки) несли воинскую службу в иррегулярных войсках. В 1790 году тептяри определяются в казачье сословие, из них и бобылей Вятской и Уфимской губерний образуется казачий Уфимский полк (потом разделившийся на 1-й и 2-й Тептярские полки), служивший на Оренбургской засечной линии. В этом качестве они приняли участие в Отечественной войне 1812 года.

Башкиры и служилые татары Приуралья, именуемые мещеряками, также причислялись к казачьему сословию и составляли отдельное Башкирско-мещерякское казачье войско, полки которого, помимо Отечественной войны 1812 года, принимали участие во всех военных кампаниях Российской империи до 1865 года, когда в ходе военной реформы Д. Милютина их передали в ведение Министерства внутренних дел. С 1874 года тептяри, мещеряки и башкиры начали отбывать воинскую повинность на общих основаниях. Однако много татар Поволжья, Урала и Сибири служили в полках Оренбургского, Уральского и Сибирского казачьих войск. В Уральском казачьем войске служили как татары-казаки православного вероисповедания («нагайбаки»), так и казаки-мусульмане (на 1838 год – 4 810 человек). Представители татарской аристократии в XVI–XVIII веках шли на службу в уланские полки, получали военное образование, делали военно-политическую, дипломатическую и придворную карьеру. Генеральский и офицерский состав Российской императорской армии в начале XX века включал в себя 269 татар-мусульман [1, с. 194–196].

Вторым примером сложной интеграции татарского народа в российскую цивилизацию является процесс христианизации Казанского края. Совершенно правы историки, указывающие на насильственные действия со стороны государственной администрации в деле крещения представителей татарского наро-

да в XVI–XIX веках. Но они, как правило, не учитывают то, что, помимо государственного давления, были и истинные подвижники православного христианства, обращающие в веру не силой или посулами земли, привилегий и т. д., а своим собственным подвижничеством, миссионерским словом. Русская православная церковь заботилась о духовном просвещении как русских, так и всех народов Поволжья. Подвижники веры – святые Гурий, Герман, Варсонофий, патриарх Гермоген – остались в народной памяти народов Поволжья как «светочи веры». Обретенный в Казани в 1579 году образ Божией Матери стал почитаемым не только среди христиан, но и мусульман, а Раифский, Свияжский, Седмиозерский монастыри являют пример христианского служения и в XXI веке [38].

К тому же всем, кто апеллирует к свободе совести, стоит помнить, что этот принцип появился как историческое и политическое явление только в XVII веке, а укоренился в XVIII веке, что и находит свое воплощение в Наказах Екатерины II. В XIX веке Н. И. Ильминский разработал алфавит и школьную систему, активно пропагандировал христианство на татарском языке. Много сделали для понимания специфики ислама, культурно-исторического быта татарского народа представители профессорской корпорации Казанской духовной академии (Н. Ильминский, А. Владимиров, П. Знаменский).

Интеграция татарского народа в Российское государство и общество происходила не только в военной сфере, но и в области науки, образования, культуры, экономики, религии. Особенно ярко это проявилось в XVIII веке, когда реформы Петра I, Екатерины II кардинальным образом преобразовали Российское государство и общество. В ходе административной реформы в 1708 году образуется Казанская губерния, в состав которой вошли земли Среднего Поволжья и Западного Приуралья, в губернии образуется Казанское адмиралтейство, активно развиваются мануфактуры, торговля, а самое главное – образование. Екатерина II осталась в народной памяти татар, прежде всего, как защитница свободы вероисповедания. В годы ее правления, политики «просвещенно-

Мечеть Аль-Марджани – жемчужина Старо-Татарской Слободы

Это первая каменная мечеть, постройка которой была разрешена после завоевания Казани. Разрешение на строительство дала лично императрица Екатерина II.

го абсолютизма», был подписан Указ Священного синода «О терпимости всех вероисповеданий…» (1773 год); в 1784 году татарские мурзы уравнивались в правах с русскими дворянами; в 1781 году был образован орган самоуправления татарских слобод – Казанская городовая ратуша татарских слобод.

Динамичное развитие Российской империи в XIX веке, сложное и неоднородное укрепление капиталистических отношений, формирование татарской национальной буржуазии, изменения в социально-экономической жизни (промышленный переворот 30–80-х годов XIX века), открытие в 1804 году Казанского университета стали основой для развития татарского просветительства (А. Курсави, У. Имяни, Ш. Марджани, Х. Фаизханов, К. Насыри), складывания основ татарской политической нации.

Общие выводы по введению

► Многие тысячелетия развитие истории человеческого рода шло в рамках *мир-империй* – цивилизационных образований, как правило, охватывающих большие территории, интегрирующих под властью номадов множество народов. Миром развития тюркских народов была Евразия, простирающаяся от Карпат до монгольских степей (с запада на восток) и от Приуралья до гор Тянь-Шаня (с севера на юг). Евразийский регион знал подъем и распад империй хунну, тюркских каганатов, Монгольской империи. Каждый виток евразийской истории давал свои политические, хозяйственные,

социокультурные результаты: новые этнополитические общности, религиозные верования и культы, социальные институты, формы хозяйствования, культурные практики.

► Одним из тюркских народов, утвердившихся на просторах Евразии, были булгары, предки современных татар, которые являются прямыми наследниками великой евразийской цивилизации тюркских народов. Принятие булгарами Поволжья в 922 году ислама стало событием, означающим вступление Булгарского государства в сообщество арабо-мусульманской цивилизации, что способствовало повышению уровня социального развития, расширению международных контактов. Булгары создали государство, где процветали ремесла, торговля, наука и культура. Великий Волжский путь, Северный пушной путь в Камском бассейне соединяли Восток и Запад, способствуя формированию многих народов Поволжья.

► Формирование новой евразийской державы – Монгольской империи – в XIII веке, кардинально изменившей ход не только истории евразийских народов, но и всемирной истории, привело к тому, что все устоявшиеся с Великого переселения народов социально-политические общности были трансформированы, прошли жесткое испытание на прочность. В условиях борьбы за независимость булгары смогли создать новую форму государственности – Казанское ханство, где в сложное целое переплавились культура и ментальность Волжской Булгарии и Золотой Орды.

► Динамика борьбы среди государств Евразии за новую систему военно-политических и социально-экономических отношений в ходе распада Золотой Орды приводит к независимости не только Крымского, Казанского, Астраханского, Сибирского государств, но и Московского, которое, укрепляя свое положение, стремится создать сферу влияния вокруг себя не только дипломатическим, но и военным путем. Слабость послезолотоордынских государств, сложные противоречия в политической элите, военно-политиче-

ское давление на них не только Московского государства, но и государств Средней Азии создали условия для довольно быстрого после взятия Казани (1552 год) и Астрахани (1556 год) освоения Сибири и Дальнего Востока, формирования единого централизованного Российского государства.

► Российское государство в XVI–XX веках стало новой цивилизационной формой для развития народов Поволжья, в том числе и татарского. Развитие российской цивилизационной формации, отношения внутри нее политических, социально-экономических, этнорелигиозных и социокультурных факторов не были однородными. «Цветущая сложность» (метафора К. Н. Леонтьева) российской цивилизации к началу XX века складывается, преодолевая различные формы устаревших политических, экономических и культурно-религиозных систем и предрассудков. Конкретнее, за XVI–XX века болезненно, но изживаются многие формы национально-религиозного гнета. Интеграция татарского народа в Российское государство и общество происходит в военной сфере, в области науки, образования, культуры, экономики, религии.

ВОПРОСЫ И ЗАДАНИЯ К ВВЕДЕНИЮ

1. Дайте определение исторической эпохи, получившей название «Великое переселение народов». Какое отношение эта эпоха имеет к истории народов Поволжья?

2. Когда и в каких условиях возникло государство Великая Булгария? Каким было военно-политическое и социально-экономическое положение Великой Булгарии?

3. Каковы были пути миграции булгарских племен после распада Великой Булгарии? Расскажите об этногенезе народов Поволжья в период формирования Волжской Булгарии.

4. Когда произошло принятие ислама булгарскими племенами? Назовите основные социокультурные последствия религиозного самоопределения булгар для исторической динамики народов Поволжья.

5. Каким было политическое и социально-экономическое положение Волжской Булгарии? Опишите формы взаимоотношений между Волжской Булгарией и Киевской Русью?

6. Расскажите о монгольском нашествии и изменении государственно-политического статуса Волжской Булгарии. Охарактеризуйте военно-политическое, социально-экономическое и социокультурное развитие народов Поволжья в составе Золотой Орды.

7. Опишите формирование и развитие Казанского ханства. Военно-политическое, социально-экономическое и социокультурное развитие народов Поволжья в составе Казанского ханства.

8. Расскажите о военно-политическом противостоянии Казанского ханства и Московского государства в XV–XVI веках.

9. Расскажите о динамике исторического развития народов Поволжья в XVI–XVII веках.

10. Назовите и охарактеризуйте основные этапы социально-экономического и социокультурного развития татарского народа и народов Поволжья в XVIII–XIX веках.

ЗАПОМНИТЕ НОВЫЕ ПОНЯТИЯ

Мир-системный подход – теоретико-методологический подход к историческому процессу, разработанный И. Валлерстайном. Предполагает динамику развития человеческого рода от локальных сообществ к мир-империям, а затем к мир-экономике. Специфика мир-системного анализа состоит в исследовании истории как единой открытой системы.

Мир-система Модерна – сложившаяся после великих географических открытий, серии буржуазных революций и развития товарно-денежных отношений гео-, экономико-, политико-, социокультурная система (XVI–XIX века), основанная на доминировании европейских государств, задающих вектор развития человеческому роду.

Евразия – географический и политический регион, охватывающий собой Европу и Азию, объединяющий в начачле XXI века 99 государств. Евразия является родиной древнейших цивилизаций (от Шумерской до Китайской) и местом, где сформировались почти все культурно-исторические сообщества Земли.

1 ГЛАВА
РАЗВИТИЕ ТАТАРСКОГО НАРОДА И КАЗАНСКОЙ ГУБЕРНИИ (1900–1917 годы)

Темп и динамику развития Российской империи к началу XX века определили общие для мир-системы тенденции, а именно: в *экономическом плане* – промышленный переворот, переход от аграрного типа общества к индустриальному; в *политическом* плане – трансформация подданнического сообщества в гражданское общество; в *социокультурном* плане – движение от традиционного общества к обществу модернового, светского типа. Особенно ярко указанные моменты стали проявлять себя именно на рубеже XIX–XX веков, что и создало реальные предпосылки как великих достижений, так и больших рисков для устойчивого политико-экономического и социокультурного развития. Рассмотрим более подробно каждый аспект исторической динамики.

Социально-экономическая динамика. По выпуску промышленной продукции Казанская губерния занимала в начале XX века 14-е место среди иных губерний Российской империи. Первое место по экономическому развитию было за Казанью, второе – за Чистополем. К началу 1914 года в губернии проживало 2 миллиона 850 тысяч человек. Из них русских было 1,1 миллиона, татар – 898,6 тысячи, чувашей – 649,9 тысячи, марийцев – 145,5 тысячи, мордвы – 32,7 тысячи, удмуртов – 11,7 тысячи человек. Большая часть татар компактно проживала в ряде губерний Российской империи. Особенно крупные группы татар проживали на Урале, в Сибири, в Оренбургской, Симбирской, Уфимской, Астраханской, Нижегородской, Вятской, Саратовской и Самарской губерниях. Большие анклавы народа были представлены в Петербурге, Москве, на Кавказе и в Средней Азии. Торгово-промышленные отношения способствовали расселению татар в Османской империи, Персии, Китае. В Мекке ряд татар-мусульман имели

дома, медресе, торговые дома. Не только татары, но и другие мусульманские народы России воспринимали Казань как свой духовно-образовательный центр, прекрасно помня политическое и культурно-историческое значение Волжской Булгарии, Золотой Орды, Казанского ханства.

Казань к 1917 году была самым крупным городом Поволжья, ее население составляло 206,6 тысячи человек, вторым по численности был Чистополь – 22 тысячи человек, другие 11 городов значительно уступали им и по количеству населения, и по инфраструктуре (Арск, Козьмодемьянск, Лаишево, Мамадыш, Свияжск, Спасск, Тетюши, Царевококшайск, Ядрин).

Путь модернизации, на который Российское государство и общество вступило после кардинальных реформ Александра II к концу XIX века, способствовал завершению промышленного переворота, формированию институтов индустриального общества, значительному прорыву в социокультурной области. Казанская губерния, особенно Казань, стала центром социальных преобразований.

Символом наступающей эпохи модерна был паровоз. В начале 90-х годов XIX века начали функционировать железные дороги Москва – Свияжск и Казань – Зеленый Дол. В 1914 году вступил в строй железнодорожный мост через Волгу, названный в честь 300-летия правящей династии Романовых.

С учетом имеющихся в Казани портов, а также судоходности Волги, Камы, Вятки, Белой, Зая, роль губернии как транспортно-логистического узла между Центральным районом России, Уралом и Сибирью выросла в разы. К тому же выше по течению Волги ежегодно проводилась Нижегородская ярмарка, считавшаяся центром всероссийской торговли и промышленности с XVII века. Другими не менее яркими символами модерна были телеграф, телефон, синематограф, аэропланы, автомобили.

В 1896 году на территории края действовало 176 заводов и фабрик, в 1905-м их было более 320, количество рабочих увеличилось с 10,5 тысячи человек до 21 тысячи человек (1/10 которых составляли татары).

Наиболее развитыми среди промышленных заведений губернии были предприятия легкой и пищевой промышленности, тесно связанные с сельскохозяйственным производством. Крупные мельницы были в Казани, Чистополе, Морквашах, Печищах, Тетюшах, центром валяльной промышленности являлся Кукмор, где купцы Комаровы, Родигины, Вавиловы еще в 1870 году создали ряд валяльно-обувных фабрик. Текстильные, кожевенные, стеариново-мыловаренные, глицериновые заводы Казанского края были распространены по всей России, а промышленники и купцы братья Крестовниковы, И. Алафузов, А. Сайдашев, И. Арсланов, И. Стахеев были известны как люди с безупречной деловой репутацией.

Среди промышленников и купцов было много представителей татарской буржуазии, которые создали в начале XX века 154 торговых дома. Крупными капиталами обладали братья Каримовы, М. Казаков, Г. Мукминов, Утямышевы, А. Сагдеев, С. Губайдуллин, А. Ишмуратов, Юнусовы, А. Сайдашев, Б. Субаев, И. Арсланов и др. Они развивали производство не только в Казанском крае, но и на Урале, в Средней Азии, Поволжье. Перед Первой мировой войной стала активно развиваться торговля с Германией, Великобританией, Китаем.

На Бондюжском химическом заводе по инициативе Д. И. Менделеева было модернизировано производство. Ученые-химики Казанского университета поддержали открытие химических заводов в Бондюге, Кокшайске, Казани, обеспечив тем самым передовые позиции края в развитии химической промышленности.

Тяжелая промышленность занимала в экономике края не более 6 %. Здесь преобладали заводы и мастерские по производству и ремонту сельскохозяйственных машин, чугунных отливок, садового инвентаря. Предприятием, имеющим важнейшее военно-оборонное значение для армии и флота, был Казанский пороховой завод (он производил до 50 тысяч пудов пороха в год).

Самой сложной проблемой в рамках социально-экономического развития индустриального общества для всех без исключения стран было формирование социальной инфраструктуры городов (урбанизация), положение рабочего класса. Неслучайно

XIX век вошел в мировую историю как столетие классовой борьбы, развитие идей социализма и коммунизма как идеологий пролетариата. Жесточайшая эксплуатация, которой сопровождались первые шаги капитализма в России, тяжелейшей ношей легла на пролетариат. При официально установленной Александром III продолжительности рабочего дня в 11 часов он реально составлял минимум 12, а максимум 16 часов (фабрика Вавиловых в Кукморе). На повестке дня в начале XX века остро стоял вопрос о создании профессиональных союзов рабочих для защиты их экономических и социокультурных интересов. За участие в стачках и забастовках им грозило тюремное заключение.

Однако и в этом вопросе в начале XX века стали происходить изменения. Наиболее дальновидные предприниматели стремились учитывать нужды рабочих, повысить уровень технологичности производства, изменить общую культуру производства. При многих заводах стали создаваться больницы, вечерние школы для рабочих и детей, библиотеки, клубы. И. И. Алафузов, помимо перечисленного, создал еще и театр.

Динамика развития сельского хозяйства и уровень жизни крестьян в Казанской губернии в начале XX века соответствовали общей картине по Российской империи. Губерния была аграрным регионом, из которого в другие регионы и за рубеж выво-

Бондюжский химический завод

Весной 1890 года по предложению морского и военного министерства Д. И. Менделеев начал работу над созданием нового типа бездымного пороха для армии и флота. Он настаивал, что доверить его массовое производство нужно не казенным предприятиям, а частным заводам Ушкова.

На Бондюжском заводе под руководством химика должны были получить опытную партию бездымного пороха весом в 500 пудов (более 8 тонн). На завод Менделеев прибыл 24 июня 1893 года. Для нового производства в Бондюге за месяц построили два каменных здания. Перед отъездом 30 июня Менделеев писал сыну Владимиру о своем хорошем впечатлении от строительства цеха, так как «там люди прекрасные и дело ведут скоро и ловко, а развитие завода громадно…»

зилось 15–20 миллионов пудов хлеба. Основными производителями зерна, иной сельхозпродукции были крестьянские хозяйства, которые за время, прошедшее с Крестьянской реформы 1861 года, проделали большой путь по социально-экономической дифференциации (социальные группы «кулаки», «середняки», «бедняки», начали складываться кооперативные товарищества).

Самой сложной проблемой были малоземелье, нищета, безлошадность, голод. Высокой была смертность (30–40 %). У основной массы крестьян надел на двор не превышал 8 десятин (7,2 десятины в татарских крестьянских хозяйствах, 7,8 – в русских), поэтому большинство крестьян арендовали землю у помещиков на основе отработок. Как правило, крестьяне жили в бревенчатых домах с соломенной крышей, где в холодное время года часто содержалась и скотина.

Большое место в структуре занятости крестьян занимало отходничество. Ежегодно десятки тысяч крестьян, объединяясь в артели или частным порядком, нанимались на работу в город на строительство домов и фабрик, на извоз, на сельхозработы в другие страны. Ученый-этнограф Н. И. Воробьев приводил данные о том, что среди крестьян Арского уезда встречал отходников, доезжающих на полевые работы и выпас скота в Южную Америку [22, с. 280].

Растущее малоземелье, расслоение крестьянства, низкий уровень общего и агрообразования, секуляризация, множество социальных противоречий сословного общества в Российской империи создавали крайне напряженную обстановку на селе, что сказалось на радикализации поведения крестьян в период Первой русской революции (1905–1907 годы).

Несколько снизила уровень социальной напряженности аграрная реформа П. А. Столыпина, ориентированная на решение проблемы малоземелья путем создания крепких единоличных хозяйств посредством межевания, выделения крестьянам в собственность отдельных участков земли (отрубов), разрушения общины, развития системы начального и среднего специального агроно-

мического образования. Качественные изменения среди русского и татарского крестьянства произошли в культуре труда. Возросла роль огородничества, садоводства, пчеловодства, картофелеводства, происходило внедрение в севооборот травосеяния. Сельские кооперативы стали больше применять сельхозтехнику: маслобойки, сепараторы, сеялки, веялки, железные плуги различных конструкций.

К 1915 году из общины вышло более 33 тысяч крестьянских хозяйств. Из них на долю татарских крестьян приходилось порядка 18 %. Существенным препятствием для снятия вопроса малоземелья выступало помещичье землевладение. Например, 13 % всех земель Казанской губернии находилось в собственности порядка 500 помещичьих семей.

Отдельной мерой по решению проблемы малоземелья была программа по переселению крестьян Центральной России и Поволжья на Урал и в Сибирь.

Политическая жизнь. В политическом плане XX век для Российской империи во внутренней политике начался в 1905 году, в год Первой русской революции, а во внешней политике – с Русско-японской войны 1904–1905 годов.

Например, Т. Шанин обращает наше внимание на то, что русские революции 1905–1917 годов имеют *мир-системное* значение. Он пишет: «Россия открыла новое столетие революцией 1905–1907 годов. Для остального мира новое столетие началось русской революцией. Для России поражение революции 1905–1907 годов стало драматическим началом эпохи, в которой сама природа российского общества подверглась испытаниям и изменилась в степени, в какой она никогда прежде не изменялась. Главный итог этой трансформации для всего мира – образование СССР – был очевидным и грандиозным, но к этому следует добавить и нечто другое, не менее важное. События, происходившие в России, были частью волны радикализма, прокатившейся в те годы по всему миру: массовых забастовок, крестьянских бунтов,

борьбы за всеобщее избирательное право, военных мятежей, государственных переворотов и т. д. Взгляд из нашего времени позволяет говорить об особом характере этой картины и выявить, по существу, новый тип явлений. Для неколониальной периферии капитализма русская революция 1905–1907 годов была первой в серии революционных событий, которые подвергли суровому испытанию евроцентризм структур власти и моделей самопознания, сложившихся в XIX веке. За революцией в России немедленно последовали революции в Турции (1908), Иране (1909), Мексике (1910) и Китае (1911). К ним следует добавить и другие мощные социальные противостояния, такие как крестьянское восстание 1907 года в Молдавии, "период волнений" в колониальной Индии 1905–1908 годов и исламское движение в Индонезии в 1909 году. В самой России революция возобновилась в 1917 году, а революции на периферии так и не прекращались в течение многих десятилетий. В некоторых случаях, хотя и не во всех, можно проследить прямое воздействие на них событий, произошедших в России» [55, с. 25–26].

Сложное переплетение внешней и внутренней политики привело самодержца – российского императора Николая II к решению о начале политических реформ. Царский Манифест от 17 октября 1905 года фактически выводил общественно-политическое развитие на рельсы конституционной монархии, на развитие буржуазно-демократических институтов имперской системы путем реформирования. Политическим лидером и государственным деятелем, которому политический класс Российской империи доверил проведение реформ, был П. А. Столыпин.

Помимо политических сил, открыто поддерживающих курс правительства на кардинальные реформы России, в долгосрочной перспективе в российском обществе сформировалось революционно-демократическое сообщество – блок политических партий и движений, которые опирались на иные представления об историческом процессе, на место и роль народов России в истории. В политических программах указанных течений в программе-минимум

стоял пункт насильственного свержения самодержавия, установления республики, проведения реформ не только в интересах правящего политического класса, но и большинства народов. Далеко не все революционеры были марксистами, как большевики и меньшевики, были популярны эсеровские, анархистские, национально-демократические идеологические платформы.

В формировании новой политической нации татар в начале XX века также оформляются два крыла: буржуазно-демократическое и революционно-демократическое. Вместе с тем следует учитывать общий духовный порыв обновления, связанный с открываемой джадидизмом культурно-исторической перспективой. Например, молодежь активно стала создавать общественные организации и литературные кружки, религиозные и светские просветительские сообщества. Появилась татарская периодическая печать: газеты «Юлдуз», «Азат», «Азат халык», расширялась сеть новометодных школ [47, с. 73–116].

Революционно-демократическое крыло национального движения татарского народа складывается вокруг первой общемусульманской партии «Союз мусульман» («Иттифак аль муслимин»). Десятки татарских общественно-политических и религиозных деятелей встают на путь политической борьбы (Г. Апанаев, Х. Атласов, Г. Баруди, Г. Ваисов и др.).

Следует отметить, что в политической сфере становление институтов правового государства, гражданского общества, демократизма, свободы вероисповедания и политического плюрализма в Российской империи было многоуровневым, поскольку внутри политического класса было множество позиций по вопросу осуществления общеполитического курса. Либерально-демократические новации встречали административно-охранительные ограничения, одним из последствий которых становилась известная радикализация общества.

В Казани после Манифеста 17 октября 1905 года создаются отделения Партии народной свободы (Конституционно-демократическая партия, в политическом обиходе – кадеты), Партия 17 октября (октяб-

ристы), промонархическая и правоконсервативная партия – Царско-народный союз (руководитель – В. Ф. Залесский) [3, с. 104–116].

Лидерами кадетов были профессора Казанского университета А. В. Васильев, Г. Ф. Шершеневич, Н. П. Загоскин, адвокаты М. Л. Мандельштам, А. Г. Бать, И. И. Бабушкин, купцы И. Г. Стахеев, братья А. Д. и Д. Д. Черноярoвы, братья И. и П. Александровы, татарские землевладельцы Б. Апанаев, М. Галеев, С. Аитов и др. [2, с. 96–104]. Лидерами октябристов стали профессора М. Я. Капустин, А. В. Смирнов, промышленник В. А. Карякин [47, с. 74].

Деятельность татар в общероссийских политических движениях 1905–1917 годов была минимальной, ограничивалась узким кругом лиц. Вероятно, это было связано с тем, что все интересы татарской национальной интеллигенции и буржуазии концентрировались вокруг джадидизма, религиозно-образовательного движения, отвечающего форме общественного сознания татар на рубеже веков. Вместе с тем по мере интеграции в образовательные, промышленные и политические пространства представителей татарской и русской молодежи создаются общественно-политические сообщества и связи. Например, возникший в 1895 году татарский политический кружок учащихся русско-татарской учительской школы (КТУШ) прошел путь от обсуждения педагогических методов преподавания, общекультурных вопросов к политической повестке дня. В 1901 году его члены изменили название «Шакирдлык» на «Хоррият» («Свобода»), а потом на «Ислах» («Реформа»). Среди близких к обществу следует назвать Ю. Акчуру, Г. Исхаки, Ф. Амирхана, Г. Мустафина.

Первыми социал-демократами стали братья Ибниямин и Ибрагим Ахтямовы, студенты Казанского и Петербургского университетов. Социал-революционеры называли себя «танчылар», а социал-демократы – «уралчылар» – по названиям печатных партийных органов соответственно «Тан юлдузы» и «Урал».

Консервативные политические движения среди татар были представлены Царско-народным мусульманским обществом (далее – ЦНМО), порядка 250 человек, и мусульманским народ-

ным союзом «Сират аль Мустаким». ЦНМО возглавлял Х. Файзуллин, но идейным вдохновителем был профессор-монархист В. Ф. Залесский.

Отдельным феноменом, подобным движению «толстовцев» среди православных, были ваисовцы («Ваисовский божий полк староверов мусульман», где после Б. Ваисова лидировал Г. Ваисов, провозгласивший себя сардаром (вождем, предводителем). Он обращался с прошениями к Николаю II об освобождении ваисовцев от воинской повинности, от уплаты налогов, с развитием свободы слова. В итоге пацифизм и антиналоговая практика превратили ваисовцев в преследуемую религиозно-политическую группу, которая потом примкнула к коммунистическому движению, став в 1919 году «Партией ваисовцев революционеров-коммунистов».

В рамках подготовки к выборам в Первую Думу проявил политическую активность Г. Ибрагимов, который после возвращения из-за границы поселился в Санкт-Петербурге и принял участие в создаваемом Союзе автономистов и федералистов в ноябре 1905 года под руководством профессора И. Бодуэна де Куртенэ. После, став редактором газеты «Ульфет», Г. Ибрагимов стал продвигать в ней тему национальной автономии в парламентской Российской империи (1905–1917 годы).

Ю. Акчура по своим политическим взглядам был близок к кадетам, он даже был включен в Центральный комитет Партии народной свободы. Однако у самих кадетов не было четкой политической программы для народов России.

Более глубоким и системным на общественное сознание мусульманских народов России стало влияние Всероссийских мусульманских съездов 1905–1907 годов, которое вылилось в образование мусульманского союза «Иттифак аль муслимин», ядро которого составили Ю. Акчура, С. Алкин, И. Гаспринский, С. Джантюрин, Р. Ибрагимов, Х. Максуди, Ш. Сыртланов и др. Первый съезд проходил в Нижнем Новгороде (13–20 августа 1905 года) и собрал порядка 150 человек. Организаторы, не получив официального разрешения, все же провели его как речную прогулку

по Оке (за основу была взята тактика кадетов периода «банкетных компаний»). Председателем был избран И. Гаспринский. Все участники собрания сошлись во мнении, что союз должен строиться на национально-демократической основе, а не на классовом критерии, тем самым откровенные «левые» социалисты (Г. Исхаки, Ф. Туктаров) не получили поддержки.

Второй съезд состоялся в Санкт-Петербурге (13–22 января 1906 года), он также не нашел поддержки у городских властей, но свыше 100 делегатов смогли организовать несколько банкетных заседаний, на которых в соответствии с уставом на территории России было выделено 16 регионов, населенных мусульманами, где должны были быть созданы местные комитеты (меджлисы), чтобы представлять интересы мусульманских народов в Государственной Думе. После съезда семь делегатов добились приема у С. Ю. Витте (муллы З. Кашаев, А. Шагидуллин, Ш. Тукаев, З. Рамеев, Д. Шейх-Али, Ю. Акчура). В разговоре с премьером делегаты озвучили базовые принципы своего движения, выразили свои пожелания по взаимодействию между мусульманским сообществом и государством.

Третий Всероссийский мусульманский съезд (16–22 августа 1906 года) также состоялся в Нижнем Новгороде. Он был официально разрешен новым премьер-министром П. А. Столыпиным. На него собралось свыше 800 делегатов, на момент завершения было свыше 1 200 участников. Председателем был А. М. Топчибашев. На повестке дня было четыре вопроса: о борьбе с миссионерской пропагандой, о реорганизации мусульманского духовенства, о вакуфах, о реформе начального образования. В работе съезда приняли участие 16 российских и татарских газет. Политическим итогом съезда стало формирование Центрального комитета Мусульманского союза (15 человек), представители которого выдвигались на выборы в Государственную Думу. Наиболее деятельными были представители казанского, уфимского и оренбургского местных отделений. В Казани стали действовать две газеты Мусульманского союза – «Ахбар» («Вести») и «Казан мухбире»

(«Казанский вестник»). Однако в силу охранительной политики самодержавия союз не стал зарегистрированной политической партией, что заставило многих его членов перейти в иные политические партии на социально-классовой, а не национально-конфессиональной основе.

Политический опыт мусульманских депутатов Государственной Думы базировался на защите религиозной, этнической и региональной идентичности, форм хозяйствования. В первую Думу (апрель – июль 1906 года) было избрано 25 депутатов-мусульман. Была создана мусульманская фракция во главе с А. М. Топчибашевым. После Выборгского воззвания, которое поддержали шесть из 25 депутатов, Дума была распущена, а шесть депутатов отбыли трехмесячное заключение в тюрьме. Вторая Дума просуществовала 103 дня (февраль – июнь 1907 года). В нее избрали уже 37 депутатов-мусульман, составивших две фракции: мусульманскую и трудовую мусульманскую. Объединенный совет фракций возглавил уфимец М. Биглов. Государственная Дума третьего созыва отработала полный срок (1907–1912 годы). Мусульманскую фракцию возглавил К. Тевкелев, секретарями были С. Максуди и И. Леманов. Депутаты в целом поддержали курс реформ П. А. Столыпина. Специфика созыва состояла в том, что депутаты активно боролись против фобии панисламизма среди политического сообщества в России.

Группа депутатов Второй Государственной Думы – членов мусульманской трудовой группы

(в руках держат газету «Дума»). Сидят слева направо: К. Хасанов (Уфимская губерния), З. Зейналов (Кавказ), Х. Атласов (Самарская губерния).

Четвертая Дума (ноябрь 1912 – февраль 1917 года) стала школой политического опыта в условиях Первой мировой войны и Февральской революции.

Таким образом, за 1906–1917 годы мусульманскими народами Российской империи было избрано 79 депутатов-мусульман (из них 25 человек – татары). Депутатами, как правило, становились представители аристократии (19 человек), буржуазии (25 человек) и духовенства (13 человек). Высшее образование было у 33 человек.

Отношение государственной власти Российской империи в начале XX века, по меткому замечанию Д. Усмановой, состояло в доктрине «ограниченной веротерпимости», допускающей исповедание ислама, но препятствующей его распространению и укреплению. Казанский исследователь И. Алексеев считает, что этот принцип был взят на вооружение из арсенала классического мусульманского права, применяемого, например, в Османской империи к христианам.

После Первой русской революции, Манифеста 17 октября 1905 года, реформ П. А. Столыпина палитра этноконфессиональной политики российского правительства стала весьма богатой: от охранительной до реформистской. «Мусульманский вопрос» для административно-политического руководства Российской империи был наиболее сложным, поскольку был связан с политическим и культурно-национальным пробуждением мусульманских народов не только в России, но и на Ближнем Востоке, в Центральной Азии. Развитие идеологий панисламизма и пантюркизма откровенно пугало не только царскую бюрократию, но и молодые российские политические партии. Провозглашенная Манифестом от 17 октября 1905 года свобода совести вызвала очередную волну отпадения крещеных татар от православия. В ответ были введены ограничительные правила в отношении мусульманских школ («Особое совещание по вопросам образования восточных инородцев», Санкт-Петербург, 1905 год). В 1910 году после «Особого совещания по выработке мер противодействия татаро-мусульманскому влиянию в Поволжском крае» было закрыто 97 новометодных

школ, в 1911 году полицейскими мерами закрыто медресе «Буби» (село Иж-Бобья Сарапульского уезда Вятской губернии, сейчас Агрызский район Республики Татарстан).

Участие уроженцев Казанской губернии в Первой мировой войне (1914–1918 годы). 19 июля 1914 года началась Великая война, или, как ее называли современники, Вторая Отечественная война (сравнивая ее с Отечественной войной 1812 года). В советской историографии за ней закрепилось нейтральное понятие «Первая мировая война», или «империалистическая». Все граждане Казанской губернии с началом Первой мировой войны объединились в военно-патриотические союзы. В 1914–1917 годах из Казанского военного округа (12 губерний Волго-Уральского региона) в российскую армию было отправлено 7 950 маршевых рот (около 2,4 миллиона солдат и офицеров). Непосредственно из Казанской губернии мобилизовали свыше 290 тысяч человек. Из них погибло в годы войны 435 человек (среди которых 62 татарина). По подсчетам Г. Исхаки, в составе российской армии было несколько сотен тысяч представителей мусульманских народов России, в том числе татар. За годы войны в Казанском военном округе были сформированы 94-й, 95-й мусульманские запасные пехотные полки, другие воинские подразделения [53]. При всех сложностях, с которыми сталкивались татары в действу-

Казанский телеграф
Газета политическая, общественная
Телефонъ телеграфа № 154.
НА 1914 ГОДЪ
открыта подписка
Казанский Телеграфъ

Газета «Казанский телеграф» 29 июля 1914 года

сообщила о том, что три ученика старшего выпускного класса Казанской татарской учительской школы в возрасте 19–20 лет изъявили желание поступить добровольцами в войска.

ющей армии (слабое знание русского языка, не всегда возможное исполнение религиозных обрядов, столкновения на религиозной почве), они показали себя как истинные патриоты России.

В 1916 году Николай II, став Верховным Главнокомандующим, подписал указ о штатной должности мусульманских мулл. Генерал-майор Р. Сыртланов, командир 166-го пехотного Ровненского полка, погиб 20 июня 1916 года вблизи Скробово. Посмертно награжден орденом Святого Георгия IV степени. Героями стали генерал-майор З. Дашкин, Х. Ижбулатов, И. Ислямов. Полным кавалером солдатских Георгиевских крестов стал А. Бахтизин [1, с. 194–198].

В 1914–1917 годах Казань стала военно-образовательной и промышленной базой, работающей на оборону России. Еще с 1866 года здесь работало Казанское пехотное юнкерское училище, которое с 1914 года вместе с классическим трехгодичным военным образованием с присвоением звания подпоручика стало готовить прапорщиков и унтер-офицеров по различным военным специальностям. Ряд кафедр университета перешли на разработку военных тем. Химик А. Арбузов получил и внедрил в производство аналог аспирина, спасшего многих из раненых солдат и офицеров, проходивших лечение в 62 госпиталях Казани (был даже Мусульманский лазарет, организованный имамом Г. Галеевым (Баруди)). Специально для транспортировки раненых от железнодорожного вокзала до госпиталей была проложена трамвайная ветка. Студенты университета и учащиеся реальных училищ отправлялись на фронт добровольцами. Девушки и женщины шли в госпитали в качестве сестер милосердия. Одна из них – праправнучка поэта Боратынского.

В 1915 году Казань приняла эвакуированных из оккупированного германцами Царства Польского, был организован Городской комитет помощи беженцам. Удалось создать 80 помещений для жизни, пять столовых, было собрано более 30 тысяч предметов одежды и обуви. В 1915 году в Петрограде был создан Временный Мусульманский комитет по оказанию помощи раненым воинам

и их семьям (председатель – генерал Г. Давлетшин). Казанское отделение комитета возглавлял С. Г. Алкин.

М. Черепанов пишет о том, что немало уроженцев Казанского края стали полными кавалерами Георгиевского креста.

В. И. Горячков – из крестьян Рунгинской волости Буинского уезда Симбирской губернии. Он был кавалеристом, вахмистром 5-го драгунского Каргопольского полка. Затем служил в конном отряде особой важности при штабе Северного фронта.

17 марта 1917 года после награждения произведен в подпрапорщики А. Г. Фомин – крестьянин с. Богоявленская Горка Билярской волости Чистопольского уезда, призван из запаса 17 июля 1914 года в 305-й пехотный Лаишевский полк.

Полный кавалер ордена Т. С. Абдулбакиев, 1891 года рождения, из д. Ново-Зафарская Орского уезда Оренбургской губернии, служил с 1913 года в 189-м пехотном Измаильском полку подпрапорщиком.

28 июня 1916 года Его Императорским Высочеством Великим Князем Георгием Михайловичем от имени Государя Императора Георгиевским крестом награждены офицеры 542-й пешей Казанской дружины Н. Н. Иомудский, подполковник; Б. М. Чемеров, прапорщик.

17 ноября 1916 года награждены Н. А. Краснов, житель Собанинской волости Казанского уезда Казанской губернии, старший унтер-офицер, Л. М. Кузнецов, житель Алпашской волости Елабужского уезда, ефрейтор.

Мало кто знает, но среди кавалеров Георгиевского креста была монашка одного из казанских монастырей А. Красильникова. Она пошла на фронт тайно, вслед за братьями. Исполняя обязанности санитара и иные военные поручения, она проявила выдающуюся храбрость в боях. После ранения была произведена в прапорщики [53].

Иеромонах отец Антоний (Смирнов), долгое время служивший в Седмиозерном монастыре под Казанью, также в Свято-Иоанновом монастыре близ Казанского кремля, затем в монастыре в честь святого блаженного Александра Невского около Бугульмы (тогда Самарская губерния), был призван корабельным священником на флот в 1909 году. После вероломного нападения Османской империи на Россию 16 октября 1914 года минный заградитель «Прут» был атакован германо-турецкой эскадрой. Отец Антоний, имевший право на шлюпку как священнослужитель, отказался от эвакуации с корабля и вместе с капитаном А. Быковым остался на корабле, повторив подвиг «Варяга», бросив врагу вызов: «Умираю, но не сдаюсь!» Отец Антоний стал единственным флотским священником, получившим посмертно орден Святого Георгия IV степени [6, с. 338–354].

Вместе с героизмом, проявляемым в годы Великой войны 1914–1918 годов, в российском обществе было немало политических и откровенно криминальных сил, которые выступали за превращение империалистической войны в гражданскую, вели пораженческую агитацию. Это порождало высокую социальную напряженность, ставшую катализатором политических потрясений 1915–1917 годов. После прихода большевиков к власти был заключен позорный Брестский мир, перечеркнувший все усилия граждан России, направленные на оборону страны от притязаний государств Тройственного союза (Германская империя, Австро-Венгерская империя, Италия). Единственным вооруженным соединением, сохранившим честь Российской империи и прошедшим Первую мировую войну до конца, оказался Русский Экспедиционный корпус во Франции, офицеры и солдаты которого, верные однажды данной присяге России, добровольно в 1917 году вошли в Русский корпус и смогли разделить радость победы с союзниками по Антанте в ноябре 1918 года. В составе Русского корпуса было немало выходцев из Казанской губернии. Их потомки сегодня живут во Франции, чтя своих предков [18].

Общие выводы по главе 1

► Казанская губерния в начале XX века представляла собой административно-территориальное образование в структуре Российской империи, которое по динамике социально-экономического и социокультурного развития в целом соответствовало общему уровню развития Российского государства и общества, идущего после реформ Александра II (60–70-е годы XIX века) по пути модернизации во всех сферах жизнедеятельности. К 1900 году расширяется промышленная сфера, изменяется социально-экономическая жизнь в деревне, существенно повышается общий социокультурный уровень населения.

► Неоднородность процессов догоняющей модели модернизации приводит Россию в начале XX века к крупным внешнеполитическим (Русско-японская война 1904–1905 годов) и внутриполитическим (Первая русская революция 1905 года) конфликтам, дающим новый импульс развитию в Российской империи институтов правового государства и гражданского общества, к формированию российской политической нации, политическому пробуждению народов России.

► В российском обществе в 1905–1917 годах, после Манифеста 17 октября 1917 года, в условиях кардинальных реформ Николая II – П. А. Столыпина и Первой мировой войны (1914–1918 годы) разворачивается борьба за власть между реформистско-демократическими и революционно-демократическими политическими течениями. Победа Февральской революции 1917 года, свержение самодержавия, становление России республикой открыли возможность для либерально-демократического развития страны.

► Сложность процессов экономической, политической и социокультурной модернизации в Казанской губернии в начале XX века была связана с активным развитием *татарской политической нации*, которая так же, как русский и все народы России, пыталась найти свой исторический путь в глобальной мир-системе. Первый политический опыт татары Поволжья и мусульмане России на легальной основе получали благодаря участию депутатов-мусульман в Государственной Думе.

Депутаты-мусульмане стояли на либерально-демократических позициях, активно защищая религиозную, этническую и региональную идентичность мусульманских народов Российской империи. На нелегальной основе развивалась политическая культура татар, придерживающихся радикальных, революционно-демократических идей и методов. Вместе с тем в период 1905–1917 годов значительного политического размежевания между представителями татарской политической нации не наблюдается. Преобладают идеи духовно-религиозного возрождения (джадидизм) и национально-демократического развития в обновляющейся России.

ВОПРОСЫ И ЗАДАНИЯ К ГЛАВЕ 1

1. Какие ведущие процессы в политике, экономике и культуре происходили в Казанской губернии в начале XX века?

2. Опишите социально-демографическое и экономическое развитие Казанской губернии в 1900–1917 годах.

3. Опишите специфику развития сельского хозяйства в Казанской губернии в период реформ П. А. Столыпина.

4. Охарактеризуйте политическое развитие народов Поволжья в начале XX века.

5. Какие общероссийские политические партии получили развитие в Казанской губернии в 1905–1917 годах?

6. Охарактеризуйте основные направления деятельности движения джадидистов в начале XX века.

7. Опишите формы участия татарской политической общественности в деятельности Государственной Думы Российской империи.

8. Охарактеризуйте политическое значение съездов «Иттифак аль муслимин».

9. Опишите социокультурное развитие народов Поволжья в Казанской губернии в начале XX века.

10. Расскажите о месте и роли Казанской губернии в организации обороны и тыла в годы Первой мировой войны (1914–1918 годы)?

ЗАПОМНИТЕ НОВЫЕ ПОНЯТИЯ

Джадидизм – общественно-политическое и интеллектуальное движение среди мусульманских (преимущественно тюркских) народов в Российской империи конца XIX – начала XX веков, направленное на их системную модернизацию и интеграцию в социальную реальность Модерна.

Модернизация – исторический процесс движения традиционных сообществ в систему мир-Модерна. В *экономическом* плане – модернизация означает промышленный переворот, переход от аграрного типа общества к индустриальному; в *политическом* плане – трансформация подданнического сообщества в гражданское общество; в *социокультурном* плане – движение от религиозного мировоззрения к мировоззрениям светского типа.

Урбанизация – ведущий процесс модернизации, проявляющийся в росте городов как центров власти, промышленности, культуры и образования.

2 ГЛАВА
РЕВОЛЮЦИИ 1917 ГОДА И ГРАЖДАНСКАЯ ВОЙНА В ПОВОЛЖЬЕ

Сложнейшие противоречия российского общества были чрезвычайно обострены в ходе Первой мировой войны (1914–1918 годы). Российское общество, как и в начале XX столетия, в 1905 году оказалось на грани революции. События Февральской революции 1917 года придали дополнительный импульс активному формированию татарской гражданской политической нации. Весь 1917 год, в период двоевластия между Временным правительством и Петроградским Советом, и либерально-демократические, и социалистические, и консервативные крылья татарского сообщества активно создают и обсуждают различные модели политико-правового будущего татарского народа. В частности, уже 17 марта 1917 года в Петрограде из членов бюро при мусульманской фракции Государственной Думы образовалось Временное Центральное Мусульманское бюро под председательством А. Цаликова, а 8 апреля Центральное Мусульманское бюро окончательно объявило о созыве съезда мусульман России 1 мая 1917 года в Москве. В повестке дня съезда были объявлены следующие вопросы: способ управления государством, национально-культурная автономия, выборы в Учредительное собрание, отношение к войне, создание Всероссийского мусульманского Совета.

В Казанской губернии после Февральской революции, как и в целом по России, установилось двоевластие: на место губернатора был назначен комиссар Временного правительства, а также образовались Советы рабочих и солдатских депутатов. В губернии действовали также представители Всероссийских мусульманских съездов, формировались органы национального самоуправления: Милли Идарэ, Всероссийский мусульманский совет, Всероссийский мусульманский военный совет, избран первый национальный парламент тюрко-татар – Миллэт Меджлисе.

22 июля 1917 года на совместном заседании Первого Всероссийского мусульманского военного съезда, 2-го Всероссийского мусульманского съезда и Всероссийского съезда мусульманского духовенства была принята Декларация о культурно-национальной автономии тюрко-татар Внутренней России и Сибири, образована рабочая Комиссия по реализации провозглашенных в ней принципов.

Приход большевиков к власти 25 октября (7 ноября) 1917 года способствовал более быстрому оформлению татаро-башкирской государственности, поскольку большевики провозглашали лозунг о равенстве народов России и их праве на свободное самоопределение. Именно в последние месяцы 1917 года среди национально-демократических политических объединений татар и башкир родилась идея о создании Урало-Волжского штата, в состав которого должны были войти территории Казанской, Уфимской, часть Вятской, Оренбургской, Пермской, Самарской и Симбирской губерний. Однако это решение не нашло поддержки у руководства большевиков, и уже в марте 1918 года было принято решение о создании Татаро-Башкирской Советской Социалистической Республики. Реализация этого решения в жизнь в 1918 году не осуществилась в связи с началом Гражданской войны в России. Поволжье, как и другие российские регионы, стало ареной ожесточенных боевых действий.

Военные действия. Войска Восточного фронта Красной армии сражались с частями Народной армии Комитета членов Учредительного собрания, Чехословацкого корпуса, воинскими соединениями адмирала А. В. Колчака. Часть татарского населения воевала на стороне советской власти в составе национальных воинских формирований (1-я, 2-я отдельные Приволжские татарские стрелковые бригады и др.).

В современной российской историографии нет единого мнения о начале Гражданской войны: одни исследователи склонны рассматривать уже Октябрьскую революцию 1917 года как первый

акт трагедии российского общества, другие – лето 1918 года, когда сложились основные центры антибольшевистского движения и началась иностранная интервенция.

Динамику гражданского противостояния делят на четыре стадии:

1) *октябрь 1917 года – декабрь 1918 года* (подавление мятежей атаманов А. М. Каледина и А. И. Дутова, формирование генералами М. В. Алексеевым и Л. Г. Корниловым Добровольческой армии, восстание Чехословацкого корпуса, восстание левых эсеров, интервенция английских, французских, американских и японских войск);

2) *декабрь 1918 года – июнь 1919 года*;

3) *июль 1919 года – ноябрь 1920 года*;

4) *декабрь 1920 года – 1922 год* – ликвидация очагов гражданского сопротивления на Дальнем Востоке, в Средней Азии и Закавказье.

Социально-экономической причиной Гражданской войны стала политика большевиков, направленная на национализацию земных недр, производства, банков, введение рабочего контроля, продовольственной диктатуры и др.

Конкретнее, по Декрету о земле к концу лета 1918 года крестьяне безвозмездно из прежних фондов государства, Дворца, Церкви, помещичьей собственности получили свыше 700 тысяч десятин земли. Передел земли происходил очень жестко, с преодолением сопротивления различных групп крестьянства. Большевики открыто поддерживали комитеты бедноты (комбеды), наделив их исключительными полномочиями по конфискации земель и продовольствия. Раскол деревни, зревший в начале XX века, приобрел четкие очертания в политической и экономической практике.

Бесцеремонность и жесткость комбедов лишали крестьян-кооператоров, середняков мотивации к труду, вселяли чувство неприятия власти в целом. В практическом плане свое отношение к изменившимся условиям крестьяне демонстрировали сокращением запашки земли, свертыванием многих форм сельского хозяйства.

В ответ советская власть декретами Всероссийского центрального исполнительного комитета и Совета народных комиссаров ввела продовольственную диктатуру как часть политики военного коммунизма. Декреты запрещали свободную торговлю хлебом, на него устанавливались твердые цены. Все скрывающие излишки хлеба, не свозившие их на ссыпные пункты объявлялись врагами народа, преследовались в уголовном порядке (тюремное заключение, конфискация имущества). Для изъятия излишков создавались специальные продовольственные отряды из крестьян-бедняков и рабочих.

В политическом плане недовольство большевиками определялось несогласием с подписанием Брест-Литовского мира с Германией, разгоном Учредительного собрания, вытеснением из советского правительства партий социалистическо-анархистского направлений. Иными словами, надежда на гражданский мир, который обещали большевики, вступая в коалицию с революционно-демократическими партиями на II Съезде Советов 25 октября 1917 года, была грубо попрана. Первыми решились выступить против этого левые эсеры, попытавшись поднять мятеж. Он был подавлен, и из всех советских органов стали исключать не только эсеров, но и анархистов, меньшевиков. В июне 1918 года в Казанской губернии были оттеснены от власти меньшевики и эсеры. Казанские чекисты разоружили и арестовали часть левоэсеровских дружинников.

Подписание сепаратного Брест-Литовского мира между РСФСР и Германской империей в условиях продолжающейся Первой мировой войны (1914–1918 годы) было воспринято союзниками России по Антанте (Временное правительство подтвердило союзнические обязательства Российской империи) как откровенное предательство. Части Чехословацкого корпуса, состоящего из военнопленных германских и австро-венгерских частей Тройственного союза, согласившихся воевать на стороне Антанты, подняли в мае 1918 года восстание. Они отказались разоружаться и требовали переправить их на Западный фронт для участия в войне против

Германской империи. «Мятеж белочехов», как определяли это явление большевики, охватил все Среднее Поволжье, Урал, Сибирь (Челябинск, Новониколаевск, Пензу, Сызрань, Томск), активизировал все антибольшевистские силы в этих регионах.

8 июня 1918 года в Самаре Комитет Всероссийского Учредительного собрания (Комуч), состоявший из депутатов разогнанного большевиками в январе того же года парламента, объявил себя временной властью, отменил декреты советской власти, провозгласив возврат к демократическим порядкам. Был возвращен 8-часовой рабочий день, разрешался созыв рабочих конференций и крестьянских съездов, деятельность фабзавкомов и профсоюзов, возвращались национализированные земли, фабрики, разрешалась свобода торговли, создавалась Народная армия.

Ожесточение, анархия и хаос, длившиеся на местах с лета 1917 года, требовали не только от большевиков введения чрезвычайного положения. К сожалению, террор стал общим методом для всех сил, принимающих участие в Гражданской войне. Современные историки выделяют сегодня три разновидности политического террора, соответственно: «красный» (со стороны советской власти); «белый» (со стороны антибольшевистских сил Н. Н. Юденича, А. И. Деникина, А. В. Колчака); «зеленый» (со стороны крестьянских партизанских анархических и эсеровских отрядов). Комуч создал для борьбы

Нарком продовольствия А. Д. Цурюпа

Он особо отмечал, что казанские левые эсеры прямо поддерживают «мелкобуржуазные» настроения в деревне. Казанские левые эсеры четко определили для себя, что в случае отступления большевиков от идеалов свершившейся революции они готовы перейти в активную фазу сопротивления новым властям. Вот так левые эсеры на местах не поддержали «генеральную линию» собственной партии. Однако данная тактика в итоге так и не смогла себя оправдать. Большевики, которые никогда не были склонны к какому-либо обсуждению со своими политическими оппонентами положения дел в стране, жестко отреагировали на выступления левых эсеров.

с политическими противниками контрразведку, разрешил военно-полевые суды, практиковались и внесудебные расправы.

Казанские правые эсеры и меньшевики поддержали самарский Комуч, создав структуры власти и сформировав отряды Народной армии. Татарские, чувашские, марийские политические национальные организации, поддерживающие принципы Комуча, также активно им помогали. При содействии И. Алкина, Г. Терегулова, Ф. Туктарова, Ф. Тухватуллина и других членов мусульманской социалистической фракции Учредительного собрания были разработаны «Основные положения проекта о национальной автономии тюрко-татар внутренней России и Сибири». Документ подтверждал право народов самим решать свои социальные, культурные, религиозные проблемы. Высшим законодательным органом этой автономии объявлялся Милли меджлис.

Казань во власти Комуча (август – сентябрь 1918 года). 22 июля 1918 года части Народной армии и чехословацких легионеров заняли Симбирск, а уже 5 августа они десантировались в Казани. Несмотря на превосходство сил большевиков в Казани (Мусульманский коммунистический отряд, Интернациональный батальон имен К. Маркса, 1-й мусульманский социалистический полк, отряд М. Вахитова), к утру 7 августа город полностью перешел под контроль Народной армии.

Подполковник В. О. Капель телеграфировал в Самару, что потери составили 25 человек. Части Красной армии вместе с М. Султан-Галиевым вынуждены были отойти. В руках комучевцев оказался золотой запас России, эвакуированный большевиками на хранение в Казань; жертвами «белого террора» в течение месяца оказались около 1 000 человек, в первую очередь советские деятели Я. С. Шейнкман, М. М. Вахитов, А. П. Комлев, нарком юстиции Казанской губернии М. И. Межлаук.

По берегам Камы и Зая (Чистополь, Елабуга, Набережные Челны, Мензелинск, Заинск) в 1918 году было много выступлений крестьян («I чапанная война») против продразверстки, политики

военного коммунизма. Летом 1918-го в Елабуге был образован отряд крестьянской самообороны, действующий против большевиков. Его возглавил участник Первой мировой войны подполковник В. М. Молчанов. Успехи отряда привели к тому, что он вырос до 9 тысяч человек. Позже его отряд влился в войска Народной армии, занявшие оборону в Уфе, где уже генерал-майор В. М. Молчанов возглавил Ижевско-Воткинскую отдельную бригаду, созданную в 1918 году рабочими Ижевска и Воткинска под лозунгом «За советскую власть без большевиков!». В. М. Молчанов выжил в горниле Гражданской войны, эмигрировал в США, написал воспоминания «Борьба на востоке России и Сибири», где довольно объективно и четко показал обстоятельства Гражданской войны в Поволжье, на Урале и в Сибири.

Методы правления Комуча, провозглашающего демократические ценности, но на практике продолжающего политику революционного террора, не нашли активной поддержки у казанцев. Уже через месяц – 10 сентября 1918 года – Казань была взята отрядами Волжской военной флотилии (Ф. Ф. Раскольников, Н. Маркин,

Волжская военная флотилия.
Боевое судно «Коновод» и моторный катер. Чебоксары. 1918 год

Л. Рейснер) и частями Восточного фронта (5-я армия под командованием П. А. Славена). Военно-политической подготовкой частей Рабоче-крестьянской Красной армии занимался в Свияжске лично нарком Л. Д. Троцкий. Для поддержания порядка он практиковал децимации[1], в Муроме, Арзамасе и Свияжске для дезертиров и контрреволюционеров создали концентрационные лагеря.

Вместе с частями Народной армии из Казани ушло порядка 20 000 человек из числа служащих, интеллигенции, духовенства, поддержавших Комуч. Они опасались репрессий. Действительно, при взятии Казани были расстреляны все монахи Зилантова монастыря под предлогом, что с его территории велась артиллерийская стрельба по красным частям. В целом следует отметить, что большевики, будучи воинствующими атеистами, при любой возможности обращали террор против православных и мусульманских священнослужителей. Судьбу монахов Зилантова монастыря повторили протоиерей отец Петр (Дернов) и трое его сыновей, расстрелянные в Елабуге.

Овладев Казанью, части Красной армии в течение осени 1918 года вытеснили противника из Мамадыша, Елабуги (сентябрь), Чистополя, Агрыза и Бугульмы. В боях за Мензелинск и Набережные Челны проявила себя партизанская бригада И. С. Кожевникова.

К концу 1918 года на территории Казанской губернии не осталось войск Народной армии Комуча и Чехословацкого корпуса. Стратегическая инициатива на Восточном фронте перешла к Красной армии. В честь возвращения Казани в Кремле над резиденцией советского правительства было поднято красное знамя. До весны 1919 года, когда в Поволжье вновь развернутся военные действия, но уже против военных частей армии А. В. Колчака, большевики могли вернуться к устройству и укоренению советской власти.

В октябре 1918 года на Казанской губернской конференции коммунистов был избран первый губернский комитет РКП(б) во главе с Е. И. Вегером. Начался новый виток политики национали-

[1] Децимация – это казнь каждого десятого по жребию, высшая мера дисциплинарных наказаний в римской армии.

зации как в городе (производство, банки, торговля), так и на селе (комбеды, продразверстка). Крестьяне, недавно помогавшие освобождению от В. Каппеля, ранней весной 1919 года стали поднимать восстания в Елабужском, Мамадышском и Чистопольском уездах («II чапанная война»).

Важнейшим моментом осени 1918 – весны 1919 годов стала реорганизация национальных социалистических и коммунистических организаций мусульманских народов России. 4–12 ноября 1918 года в Москве был проведен I Всероссийский съезд коммунистических организаций народов Востока (КОНВ). На съезде было принято решение о ликвидации Российской мусульманской коммунистической партии, созданной по инициативе Казанского совещания коммунистов-мусульман в июне 1918 года. Вместо этого создавалось Центральное бюро мусульманских организаций РКП(б) под председательством И. В. Сталина (в него вошли М. З. Султан-Галиев, К. Л. Якубов). К середине 1919 года в его составе было около 10 тысяч человек. В Казани при губернском и уездном советах стали работать мусульманское бюро и секции коммунистов-чувашей, коммунистов-мари и т. д.

Военная обстановка на фронтах Гражданской войны в 1919 году определялась пришедшим к власти в Омске военным диктатором А. В. Колчаком, ставшим Верховным правителем Российского государства. Он создал в Сибири значительные вооруженные силы численностью до 400 000 человек, и в марте 1919 года Сибирская армия начала наступление на запад, за Урал, боевые части стремились овладеть Казанью, Симбирском, Самарой.

Казанская губерния вновь, как и в 1918 году, оказывается на военном положении, войска А. В. Колчака занимают Мензелинск, Елабугу, Бугульму, перед угрозой взятия оказывается Чистополь.

Развивая военные стратегические инициативы, А. В. Колчак проигрывал в социальной политике, в решении национального вопроса. В частности, крестьяне, недовольные продразверсткой, все же считали военный коммунизм временной мерой, а приход к власти правительства А. В. Колчака связывали с возвращением нацио-

М. Х. Султан-Галиев с женой Ерзиной Фатимой, Москва, 12 апреля 1919 года

нализированных в 1917–1919 годах земель. К тому же татарские национальные лидеры понимали, что концепция единой и неделимой России напрямую исключает идеи автономии, федерализма, национально-демократического развития. Во время встречи советской власти Г. Баруди, С. Урманова и Г. Исхаки с А. В. Колчаком им было прямо заявлено, что не может быть и речи ни о каких национальных парламентах.

В апреле 1919 года Восточный фронт останавливается в 80 км от Казани, где начинается частичная эвакуация советских учреждений, подготавливаются планы подпольной деятельности, создается большой укрепленный район, формируются национальные отряды Красной армии во главе с М. Х. Султан-Галиевым. В частности, была создана 1-я Отдельная приволжская татарская стрелковая бригада из 1,6 тысячи человек. В Казань в рамках подготовки отражения колчаковских войск приезжают председатель Революционного военного совета Л. Д. Троцкий, председатель Всероссийского центрального исполнительного комитета М. И. Калинин.

В мае 1919 года Северная группа войск Восточного фронта под командованием В. И. Шорина (выпускника Казанского юнкерского училища) во взаимодействии с Волжской военной флотилией заняла Чистополь и Елабугу, затем освободила Бугульму. К началу июня 1919 года Казанская губерния была полностью освобождена,

и это были последние крупные военные действия на ее территории.

В целом, по данным В. А. Никонова, Гражданская война в России «унесла порядка 8 млн человек, отбросила экономику страны на полстолетия назад, привела к максимальной централизации власти и милитаризации сознания большевистских руководителей» [35]. Подлинной *гуманитарной* катастрофой, подводившей итоги Гражданской войны в Поволжье, стал массовый голод, вызванный в большей степени не столько объективными природно-климатическими обстоятельствами, сколько продовольственной политикой партийных органов. На республику было наложено 10 120 пудов продразверстки, что вызвало критику на 1-й республиканской партийной конференции со стороны старого партийца И. Дерунова. Однако как председатель Совета народных комиссаров С. Саид-Галиев, так и сменивший его К. Мухтаров были сторонниками жестких мер. Для обеспечения разверстки было мобилизовано 1 500 человек, создано несколько ревтрибуналов.

Плакат «Ты помог голодающему Поволжью?»

Период военного коммунизма обернулся не только экономическим, но и социально-демографическим провалом, который не был восстановлен потом новой экономической политикой. «Революционный процесс, завершившийся Гражданской войной, вызвал гибель российского населения, надолго определившую его

демографическое развитие. По данным В. Жиромской, с осени 1917-го к 1920 году население России сократилось на 7,1 миллиона человек, к 1921 году – на 10,9 миллиона человек, а к 1922 году – на 12,7 миллиона человек» [14, с. 287].

Проведение продразверстки привело к «вилочному восстанию» 1920 года, охватившему уезды Казанской, Самарской, Уфимской губерний. «Вилочный мятеж» начался 4 февраля 1920 года в д. Новая Елань Мензелинского уезда Уфимской губернии. Мятеж затем перекинулся на Кичуйскую, Альметьевскую, Урсалинскую волости Бугульминского уезда Самарской губернии, ряд волостей Чистопольского уезда Казанской губернии. Восстание длилось 35 дней, в ходе его подавления было убито 637, арестовано 5 235 человек. Такова была цена выполнения плана продразверстки на 103 %.

Отряды продразверстки действовали жестко, не оставляя у крестьян ничего, лишая их не только мотивации к труду, но и средств к существованию. Весной 1921 года посевная площадь в Татарии разом упала на 22 %, а сбор хлебов в 1921 году, по сравнению с 1913 годом, сократился на 94 %. Тем самым население ТАССР было обречено на голодную смерть [54, с. 292].

Осознав всю гибельность сотворенного, партийное руководство создало Чрезвычайную комиссию помощи голодающим при Центральной избирательной комиссии, которая принимала гуманитарную помощь не только из других губерний, но и от международных комитетов (*АРА* – Азиатская парламентская ассамблея (АПА)). По данным загсов ТАССР, уменьшение численности населения составило 600–700 тысяч человек, из них порядка 300 тысяч человек погибли от голода, остальные перебрались в другие губернии, в Среднюю Азию. Черное эхо голода остро ощущалось до 1925 года, по данным ТатЦИК, в Татарии в 1923 году голодали 993 311 человек, в 1924 году – 340 тысяч человек.

Колоссальный урон от голода 1921–1922 годов очень отрицательно повлиял на развитие народов Поволжья, выступил фактором понижения демографической динамики, усугубивший и без того сложную ситуацию от гуманитарных потерь в Первой миро-

вой, Гражданской войнах, первой волны массовой эмиграции граждан, несогласных с советской властью.

Общие выводы по главе 2

► Февральская революция 1917 года по своим основным причинам явилась завершением Первой русской революции 1905 года, по политической программе революционно-демократических партий с начала XX века, нацеленных на свержение самодержавия, установление республики, проведения назревших социально-экономических преобразований.

Мощнейшим фактором и катализатором, повернувшим все российское общество в сторону революции, стала Первая мировая война, потребовавшая от Российской империи высокого уровня гражданско-патриотической и военно-экономической мобилизации. Лидеры реформистско-демократических партий, до Мировой войны нацеленные на сотрудничество с властью, составляют «Прогрессивный блок» и встают на путь военно-политического заговора против Николая II.

В условиях социально-продовольственного кризиса 23 февраля 1917 года в Петрограде происходит революция, в ходе которой устанавливается двоевластие, отражающее общеполитическую ситуацию в стране. Временное правительство объединяет вокруг себя реформистско-демократические партии и стремится в условиях продолжения Мировой войны провести наиболее необходимые социальные преобразования. Воссозданные в феврале Советы стали центром революционно-демократических партий, сторонников более радикальных социальных преобразований.

Национально-демократические политические силы мусульманских народов России всецело поддержали Февральскую революцию и создали все необходимые для формирования на условиях федерализма органы национально-государственного строительства: Милли Идарэ, Всероссийский мусульманский совет, Всерос-

сийский мусульманский военный совет, первый национальный парламент тюрко-татар – Миллэт Меджлисе.

До Апрельских тезисов В. И. Ленина и Временное правительство, и Петроградский совет ориентировались на проведение Учредительного собрания, способного, по их убеждению, и выбрать для России форму политического правления, и привести к власти политическую партию, которая будет наиболее легитимной в обществе. Однако лидер большевиков В. И. Ленин, следуя политической программе превращения империалистической войны в гражданскую, выступил за перерастание буржуазно-демократического этапа революции в социалистический, исключив тем самым возможность консолидации общества путем проведения Учредительного собрания.

Перехватив революционную инициативу у Временного правительства А. Ф. Керенского и у Петросовета, большевики после Корниловского мятежа взяли курс на вооруженное восстание и на проведение социалистической революции, став тем самым центром всех революционных политических сил (анархистов, социалистов, левых эсеров и меньшевиков).

► Вооруженный переворот, осуществленный революционными партиями во главе с большевиками 25 октября 1917 года, привел к установлению в Российской республике советской власти, стал основой социалистических преобразований российской государственности и общества (национализация земли, собственности, банков, недр). Приход большевиков к власти имел глобальное значение, поскольку они были частью мирового социал-демократического и коммунистического движения. С первого момента революции В. И. Ленин и Л. Д. Троцкий рассматривали ее как начало всемирной революции в условиях мировой империалистической войны. Созданный в 1919 году в Москве Коммунистический интернационал стал всемерно (кадрами, финансами, оружием) поддерживать мировое коммунистическое движение. Принцип интернационализма стал ключевым как во внешней, так и во внутренней полити-

ке. В процессе установления советской власти в 1917–1918 годах национально-демократическое движение мусульманских народов России разделилось. Часть Миллэт Меджлиса активно включилась в процесс создания мусульманского социалистического и коммунистического движения, а другая часть, напротив, стала поддерживать политические силы, пытающиеся противопоставить себя радикализму действий большевиков. Налицо был социально-классовый раскол, началась Гражданская война.

► Гражданская война в России (1918–1921 годы) была настоящей *гуманитарной катастрофой*, уничтожившей многие политические, социально-экономические и социокультурные достижения российского общества, созданные напряженной созидательной культурно-исторической деятельностью всех народов, входивших в Российскую империю (1721–1917 годы), в Российскую республику (февраль – октябрь 1917 года). Эскалация вооруженного насилия, политические репрессии над мирным населением и священнослужителями («красный», «белый», «зеленый» террор, разгул бандитизма), голод и эпидемии стоили жизни более 8 миллионов российских граждан, порядка 3,5 миллиона человек оказалось в невольной эмиграции.

Фактор гражданского противостояния будет иметь долгое эхо на протяжении всего XX века, образуя искаженную историческую память и социальную напряженность как в советском, так и постсоветском обществе.

► В горниле Гражданской войны в России в рамках интернациональной политики федерализации и автономизации были кардинальным образом разрешены вопросы формирования гражданских политических наций всех народов, входящих в состав Российской империи. Специфика национального строительства в СССР состояла в том, что она реализовывалась на базе советского социалистического государства и коммунистической идеологии, а не на платформе национально-освободительных движений, как это было в XX веке в ходе антиколониального движения.

ВОПРОСЫ И ЗАДАНИЯ К ГЛАВЕ 2

1. Казанская губерния в период Февральской революции и двоевластия.

2. В чем проявлялась специфика Октябрьской революции 1917 года в Казанской губернии?

3. Назовите причины Гражданской войны в России. Охарактеризуйте основные этапы Гражданской войны в Поволжье.

4. Назовите причины восстания Чехословацкого корпуса и политическую платформу Комуча. Охарактеризуйте специфику гражданского противостояния в Поволжье в 1918 году.

5. В чем состояла специфика Гражданской войны в 1919 году?

6. Что такое «чапанные войны»? Когда и почему произошло «вилочное восстание»?

7. Какие политические инициативы по национально-государственному строительству выдвигали деятели татарской интеллигенции в 1917–1920 годах?

8. Назовите причины голода в Поволжье в 1921–1924 годы.

9. В чем вы видите причины «красного», «белого» и «зеленого» террора?

10. В чем заключаются итоги периода революций и Гражданской войны для народов Поволжья?

ЗАПОМНИТЕ НОВЫЕ ПОНЯТИЯ

Двоевластие – историческая ситуация в российской истории в период после Февральской революции 1917 года, когда у власти оказалось Временное правительство, сформированное из депутатов Госдумы и Петроградского Совета рабочих депутатов.

Миллиэт Меджелис – национальный совет или парламент мусульманских народов России (27.07.17–12.04.18), созданный для координации политической деятельности создаваемой в революционной России национально-культурной автономии мусульман России и Сибири.

Военный коммунизм – название внутренней политики Советской России, проводимой во время Гражданской войны 1918–1921 годов. Ее характерными чертами были централизация управления экономикой, национализация промышленности, продразверстка, запрет частной торговли, уравнивание в распределении материальных благ, милитаризация труда.

3 ГЛАВА
ОБРАЗОВАНИЕ ТАССР И ПЕРВЫЕ ШАГИ РАЗВИТИЯ РЕСПУБЛИКИ

Победа Красной армии над армией А. В. Колчака предопределила историческое движение народов Поволжья по советской модели политического, экономического и социокультурного развития. В мае 1920 года возобновились дискуссии об утверждении татарской государственности в форме национальной автономии в составе Российской Советской Федеративной Социалистической Республики. Была образована Комиссия для выработки декрета о создании Татарской Автономной Советской Социалистической Республики. Декрет был принят 27 мая 1920 года, а уже 25 июня произошла передача власти Казанским губернским исполкомом Совета рабочих, крестьянских и красноармейских депутатов Временному Революционному Комитету (ВРК), который и стал подготавливать 1-й Учредительный съезд Советов ТАССР.

На Съезде Советов ТАССР 26–27 сентября 1920 года был избран Центральный исполнительный комитет (далее – ЦИК) ТАССР из 59 человек. В него вошли такие политические лидеры, как Г. Багаутдинов, А. Догадов, К. Исмаев, Б. Мансуров, К. Мухтаров, С. Саид-Галиев, М. Султан-Галиев и др.

28 сентября того же года из состава ЦИК были созданы Совет народных комиссаров ТАССР под председательством С. Саид-Галиева и Президиум ЦИК ТАССР под руководством Б. Мансурова. Также была сформирована рабочая группа по подготовке проекта Конституции ТАССР (проект был создан к 1925 году, одобрен на 2-й сессии ЦИК ТАССР, 6-м съездом Советов ТАССР, но не получил одобрения Всероссийского ЦИК). Первая Конституция ТАССР была принята по политическим обстоятельствам лишь в 1937 году – через 17 лет после создания самой республики. Именно к этому моменту все политические лидеры и представители татарской интеллигенции республики были репрессированы

или оттеснены от реальной политической жизни. Бороться за статус союзной республики было практически некому и очень опасно.

С образованием Татарской АССР и формированием советской модели государственного управления в республике в 1920-е годы получили бурное развитие образовательные и культурно-просветительские учреждения, научные и краеведческие общества, татарская периодическая печать, книгоиздательство (Научное общество татароведения, Татарское бюро краеведения, Общество изучения Татарстана, Дом татарской культуры и др.).

Началась системная работа по подготовке национальных кадров для советских, партийных, судебных и иных органов власти. Первостепенной задачей стал вопрос внедрения татарского языка в делопроизводство, представительства татар в советских учреждениях, а также открытия школ на родном языке.

Декрет ЦИК и СНК ТАССР от 25 июня 1921 года провозглашал татарский язык государственным наряду с русским. Политика продвижения татарского языка в государственно-общественную жизнь получила название «коренизация». Например, З. Гарипова приводит данные из журнала «Новый Восток», где сообщается, что в 1922 году судебный аппарат коренизирован на 2,8 %, в 1924 году – на 22,8 %, в 1926-м – на 30,8 %, в 1927-м – на 38,5 % [13, с. 277].

В ЦИК и СНК ТАССР на иных государственных должностях на 1 января 1921 года были лишь 7,8 % татар, что, разумеется не позволяло качественно осуществлять вопросы организации и управления, поэтому ТатЦИК взял этот вопрос под особый контроль, с отчетом через каждые полгода. Такой метод дал свои результаты: уже в 1924 году число татар среди партийных и советских управленцев повысилось до 14,1 %, среди кантонных и волостных ответственных работников – от 31 до 49,3 %. К 1936 году доля ответственных работников из татар выросла с 14,1 до 36,1 %.

Для повышения уровня, качества и охвата обслуживания татарского населения на родном языке была создана Центральная комиссия по реализации татарского языка. В 1920-е годы татарский

язык стал применяться в судебной системе. Все основные законы и кодексы: гражданский, уголовный, земельный, трудовой – были переведены на татарский. Процессы в суде с участием татар проводились на их родном языке.

В 1920–30-е годы татарский язык становится языком не только деревень, но и городов, в Казани в 1926 году проживали 44 000 татар, или 25,7 % от населения столицы ТАССР. В ходе индустриализации на предприятиях промышленности насчитывалось 35 % татар (в 1921 году было 15,5 %).

Таким образом, взятый в 1921 году курс на активное внедрение татарского языка в государственно-общественную жизнь имел положительные результаты, создав предпосылки для устойчивого национального развития татарского народа. Вместе с тем все трудности роста молодой советской республики не позволили еще более активно осуществить данный процесс, тем более что, по статистике, 52 % населения ТАССР составляли татары.

Политическое развитие ТАССР в 1920-е годы носило неоднородный характер, было направлено на решение целого комплекса вопросов, которые объективно не могли подниматься революционно-демократической общественностью в период 1905–1917 годов. Действительно, если главной проблемой в дореволюционной перспективе было свержение самодержавия, то в условиях победы в Гражданской войне сторонников коммунистической идеологии вставал вопрос о том, что делать дальше, ведь никто в мире еще на тот момент не брал на себя инициативу и ответственность за строительство коммунистического общества. Поэтому в 1920-е годы ведутся оживленные споры среди представителей как советско-партийных сообществ, так и беспартийных граждан. Наиболее острые дебаты шли по выработке отношения к таким явлениям общественно-политической жизни, как «великодержавный шовинизм» и «местнический национализм».

По вопросу государственного строительства среди татарского политического руководства под воздействием общероссийских политических реалий сложились две позиции: «ленинская» (М. Сул-

тан-Галиев, Г. Мансуров, К. Мухтаров, Г. Енбаев, Р. Сабиров и др.) и «сталинская» (С. Атнагулов, М. Сагидуллин и др.). Первые стояли за модель государственно-политического устройства с расширенными правами татарской федерации или автономии, вторые были сторонниками жесткой централизации власти. В 1922 году указанные позиции в ЦИК ТАССР в целом повторяли общую ситуацию в других регионах Советской России накануне формирования новой государственной общности – Союза Советских Социалистических Республик.

В 1922 году И. В. Сталин, будучи наркомом по делам национальностей, отстаивает перед В. И. Лениным и партийным руководством позицию, согласно которой необходимо сворачивать сформировавшуюся во время Гражданской войны практику либерализма в национальном вопросе, состоящую в том, чтобы давать коммунистам на местах полную свободу по формированию национальной политики. Он напрямую называл таких коммунистов социал-независимцами или национал-уклонистами и призывал В. И. Ленина к исправлению ситуации путем выстраивания единой РСФСР, где не только национальные республики так называемой внутренней России, но и Советская Украина, Белоруссия, Закавказская Федерация были бы автономиями.

В. И. Ленин исходил из идеи федерации равноправных республик. Его сторонниками в ТАССР были К. Мухтаров, Г. Мансуров, член коллегии Наркомнаца М. Султан-Галиев. Однако к этому времени В. И. Ленин, сильно сдавший после покушения Ф. Каплан, серии инсультов, постепенно отодвигается от руководства партией, теряет реальные рычаги власти. Поэтому в 1922–1924 годах исподволь начинает реализовываться линия И. В. Сталина, ставшего как раз Генеральным секретарем партии.

На XII съезде РКП(б) 25 апреля 1923 года М. Х. Султан-Галиев выступил за повышение прав автономных республик, но его идея была названа И. В. Сталиным «реакционной» и «мертворожденной». В мае 1923 года ГПУ возбудило дело против М. Султан-Галиева, он был арестован, исключен из партии. Фактически

до своего расстрела в 1940 году он жил между ссылкой и заключением, а его имя в 20–30-х годах стало негативно нарицательным.

Руководство ТатАССР во главе с К. Мухтаровым (всего 15 человек) написали письмо в ЦК РКП(б) о пересмотре дела М. Султан-Галиева. Реакция И. В. Сталина и его политического сторонника Ф. Э. Дзержинского не заставила себя ждать. На спецсовещании ЦК по национальному вопросу 9–12 июня 1923 года дело М. Султан-Галиева получило негативную политическую оценку. В течение 1923–1925 годов все подписанты были переведены в Москву на второстепенные должности, к середине 30-х годов репрессированы как национал-уклонисты.

В целом следует отметить, что формирование СССР пошло изначально по модели жесткой административно-командной системы, где вопросы идеологического многообразия, демократических институтов не считались даже вторичными. К 1922 году практически все сторонники большевиков из революционно-демократической коалиции периода революций 1917 года были вытеснены на край политической жизни, «выдавлены» в эмиграцию, репрессированы. Однако новый уровень общественно-политического сознания, обретенный народами Поволжья в годы революций 1917 года и Гражданской войны, уже был не подданническим (не только к самодержавию, но и к любой политической власти), а гражданским, поэтому вопросы национального суверенитета, форм национально-государственного строительства будут подниматься каждый раз, как только будет проходить политическая трансформация советской административно-командной системы.

Конкретнее, в 1930-е годы в ходе обсуждения проекта Конституции СССР было вновь предложено преобразовать Татарскую АССР в союзную республику, однако И. В. Сталин это предложение отверг, заявив на 8-м (внеочередном) Съезде Советов СССР 25 ноября 1936 года, что Татарскую и Башкирскую республики нельзя переводить в разряд союзных, поскольку они окружены советскими республиками и краями и «им некуда выходить из состава СССР». В 80-е годы, в период перестройки, партийное руковод-

ство и общественность ТАССР также выдвигали перед Генсеком КПСС М. С. Горбачевым идею о повышении статуса республики до союзного (об этом подробно смотри в главе 7).

Таким образом, образование Татарской Автономной Советской Социалистической Республики в 1920 году было большим шагом в создании первой в новой и новейшей истории татарской национальной государственности и идентичности, открывающей для татарского народа простор для общественно-политического, социально-экономического и культурного творчества.

Вместе с тем следует отметить, что уровень ожиданий и развития социального, культурного и человеческого капитала, уровень развития социальных институтов не всегда в истории человеческого рода соответствуют друг другу, порождая множественные политические и социокультурные противоречия и конфликты.

Энергия преобразований начала XX века, нашедшая свое воплощение в революциях, реформах, Гражданской войне, государственном строительстве, нуждалась во времени для осмысления, организационной и социокультурной «доработке» и освоении интеллигенцией, широкими народными массами. Прежде всего, вместе с ресурсом времени для выстраивания устойчивой модели развития общества необходимо широкое политическое мышление и воля партийных и политических элит. К сожалению, идейный догматизм, амбиции революционных лидеров, линия на дискредитацию и уничтожение гражданских инициатив, не принимающих коммунистическую идеологию, способствовали созданию тоталитарно-авторитарного политического режима, проявляющего жесткость не только к классовым врагам, но и всем тем, кто вполне искренне принял идеи и ценности советской власти.

Политика формирования советского общества оборачивалась гонениями на политических оппонентов, общественных и религиозных деятелей. В 1920–1930-е годы апогеем политических репрессий стал «большой террор» 1937–1938 годов, один из самых трагических периодов в истории ТАССР. По сфальсифицированным делам о принадлежности к буржуазно-националистической,

султангалиевской, троцкистской, бухаринской и другим организациям, по обвинению во вредительстве и иных формах антисоветской деятельности были уничтожены многие представители политической, научной и творческой элиты республики.

Признавая важнейшую роль руководства РКП(б) – ВКП(б) в сужении перспектив развития советского общества, следует также помнить о том, что процесс снижения альтернатив развития общества наблюдается практически во всех сообществах при трансформации от традиционного политико-экономического типа общественного устройства к индустриальному, особенно в странах так называемого второго эшелона. Неслучайно И. Гатауллина, изучающая советскую политику ликвидации имущих классов, задается вопросом, почему «радикальный авангард, искренне стремившийся к созданию справедливого общественного порядка, не сумел принять оппозицию и, сломив сопротивление “бывших”, а потом уничтожив их, начал движение в сторону тоталитарной системы» [14, с. 280].

Примат коммунистической идеологии, отсутствие политической многопартийности и независимых от компартии гражданских объединений и прессы, апелляция к административному давлению станут «слабым звеном» в динамике развития Советского государства и общества с 20-х годов до его распада в 1991 году. Взаимодействие между Советским государством и обществом принимало весьма драматические и трагические формы, негативно сказываясь на возможностях для более плавного развития общества.

Вернемся к историческим реалиям 20-х годов XX века. В политике руководства ТАССР, помимо указанных выше вопросов государственного строительства, последовательной коренизации, выстраивания идеологического доминирования путем культурной революции, большую роль играли проблемы ликвидации последствий военного коммунизма, голода 1921–1922 годов, выстраивания «новой экономической политики», устроения реального, а не фактического равенства социальных условий для всего общества.

В 1924–1926 годах для улучшения обеспеченности крестьянских хозяйств ТАССР в республику было завезено 70 тысяч плу-

гов, 74,6 тысячи борон, 461 сеялка, 1 437 молотилок, 3 005 зерноочистительных машин. В 1922 году было принято на учет 13 тракторов (реально использовались только 4), а к концу 1928 года тракторный парк советской Татарии состоял из 135 машин, но, как замечали партийные и советские работники, например Ш. Башкиров, большинство из них марки «Фордзон» не подходили к погодно-полевым условиям Поволжья и использовались на 25 % от их коэффициента полезного действия (КПД).

Подлинным спасением для крестьян республики стало внедрение и расширение методов и форм кооперативного движения. Практически все области сельского хозяйства постепенно оживали в рамках кооперации крестьян. Кредиты кооперативам выдавал ЦК Последгол[2], Наркомат земледелия ТАССР, Казанское отделение Госбанка, частные банки. Например, благодаря кредитам удалось к 1924 году восстановить конское поголовье республики, на кооперативных началах крестьяне приобрели 31 тысячу лошадей, государственные закупки составили 3,5 тысячи лошадей. К 1926 году свыше 50 % крестьянских хозяйств преодолели безлошадность. В 1927 году в ТАССР около 100 тысяч крестьянских хозяйств (19 %) было охвачено различными формами кооперации, большинство из которых было кооперировано по линии кредитных и закупочно-сбытовых товариществ, а небольшая часть – производственной кооперацией.

Отдельной заботой политического руководства республики стал вопрос выравнивания социально-экономического неравенства между татарским и русским крестьянством. Различие в доходности, уровне и качестве жизни татар и русских составляло около 30 %. Отдаленность от водных, железнодорожных и шоссейных путей накладывала серьезные ограничения на структуру хозяйства татарских деревень. Было различие в посеве зерновых культур, огородничестве, садоводстве и т. д. Например, в 1927 году в татар-

[2] Последгол («Последствия голода») – Центральная комиссия при ВЦИК по борьбе с последствиями голода 1921 года.

ских хозяйствах огородничество занимало 0,1 % обрабатываемой пашни, в русских хозяйствах объем доходил до 1,5 %, в области садоводства разрыв составлял 15 раз.

Эффективным методом выравнивания социального положения крестьян выступало землеустройство, позволяющее перераспределить уровень земельных участков, решить вопрос безземельности или малоземельности. В земледельческий оборот в ТАССР в 1920-е годы было введено 2,3 миллиона десятин, из которых свыше 51,1 % приходилось на татарское крестьянство, из 111 поселков, организованных на землях госфонда в 1926 году, 84 принадлежало татарам.

Устойчивое развитие сельского хозяйства республики было связано с развитием сельскохозяйственного образования и науки, с восстановлением промышленности. Образование давало возможность повысить общий культурный уровень крестьян, повышало их профессиональный уровень агрокультуры, открывало перспективу реальной модернизации крестьянских хозяйств; восстановление промышленности решало вопросы обеспеченности сельской техникой, повышающей в разы экономическую эффективность крестьянской деятельности; развитие агрономических научных дисциплин позволяло кардинально изменить методы и формы хозяйствования, перейти от традиционных форм к более рациональным, технически оснащенным. Для решения этой задачи в ТАССР были созданы многочисленные агрономические курсы, шесть средних специальных учебных заведений сельскохозяйственного направления. Издательским отделом Наркомата земледелия только в 1925 году было выпущено на татарском языке 26 изданий агрономической литературы тиражом 51,1 тысячи экземпляров, а на русском языке – 10 изданий тиражом 20,6 тысячи экземпляров.

В области промышленности политика партийного руководства ТАССР в 1920-е годы делится на два периода, накладывающихся друг на друга и соотносящихся с общей партийной линией РКП(б), а именно с 1921 по 1928 год она была связана с ленинской моделью НЭПа. Вторая тенденция берет свое начало в 1925 году, когда

на XIV съезде ВКП(б) был взят генеральный курс на **индустриализацию**, на строительство тяжелой промышленности.

Восстановление промышленности после тяжелых последствий Гражданской войны, военного коммунизма, кадрового дефицита после голода 1921 года охватывает период до 1927 года, когда объем валовой продукции достиг уровня 1913 года. Реанимация системы промышленности шла на уже существующей технологической основе, без закупки нового оборудования за рубежом, поэтому изношенность основных капиталов доходила до 60 % – в силу экономической блокады РСФСР – СССР не хватало оборудования. Ведущими методами НЭПа в области легкой и тяжелой промышленности были трестирование, хозрасчет, аренда, государственно-частное партнерство. Дополнительным препятствием стали вопрос слабой общей и профессиональной подготовки фабрично-заводских рабочих, недостаток инженерно-технических кадров, опыта крупного промышленного строительства. Чтобы решить эту задачу, в ТАССР создавались многочисленные курсы фабрично-заводского обучения, 17 средних специальных учебных заведений технического направления, пять вузов (финансово-экономический, химико-технологический, авиационный, коммунального строительства, медицинский).

1930-е годы. Казань. Здание Дворянского собрания

Более привычное для нас название республики – ТАССР – утвердилось лишь 25 июня 1937 года, когда чрезвычайный XI съезд Советов Татарской автономии утвердил Конституцию, согласно которой порядок слов изменили так: Татарская Автономная Советская Социалистическая Республика.

Вопрос индустриального развития российского общества был очень актуальным с конца XIX века. Предпринимаемые в правление Александра III и Николая II реформы по модернизации России способствовали формированию ряда политических, социально-экономических и социокультурных институтов, позволивших Российской империи войти в число лидеров промышленного развития. Вместе с тем динамика социально-экономических процессов настоятельно требовала решения целого комплекса задач политического плана, разрешение которых существенно меняло все российское общество, оттесняя прежние политические элиты, кардинально меняя его социальную структуру, положение и статус народов и т. д.

Проблема индустриализации новой советской экономики вышла в разряд первоочередных практически сразу после окончания Гражданской войны и осознания недостаточности новой экономической политики. Индустриализация для партийных, советских руководителей в целом для общества представлялась практически неосуществимой задачей, неслучайно в 1925–1929 годах развернулась широкая дискуссия внутри партии большевиков.

Реальная сложность решения задач индустриализации в максимально сжатые сроки состояла в том, что строительство должно было осуществляться за счет внутренних накоплений, поскольку СССР, выдвинувшему ранее небывалый политический проект строительства общества будущего – коммунистической формации, провозгласившему себя центром мировой революции, нельзя было рассчитывать на привлечение иностранных инвестиций, как это делали в Российской империи С. Ю. Витте и П. А. Столыпин. К тому же в Советской России еще были сильны последствия Первой мировой, Гражданской войн.

Первыми шагами в сторону индустриализации ТАССР стали такие формы, как оптимизация и рационализация труда, сокращение управленческого аппарата, участие в займах индустриализации, создание сберегательных касс, субботники. Например, в 1927 году по линии займов индустриализации было получено около 12 миллионов рублей. Другой формой индустриализации

выступал процесс экспорта зерна, который, однако, был незамаскированной формой социальной несправедливости по отношению к крестьянству. К тому же он не давал тех результатов, на которые рассчитывало партийное руководство. Наибольшую выручку за вывоз хлеба удалось получить в 1930 году – 883 миллиона рублей, а, например, продажа нефтепродуктов и лесоматериалов давала 1 миллиард 430 миллионов рублей [32, с. 302].

Валюту на индустриализацию давали меховые изделия. В мехах из Советской России нуждались крупные меховые компании Западной Европы и США, поэтому в 1927 году Народный комиссариат внешней торговли СССР выбрал Казань местом строительства мехового комбината. Уже к концу 1928 года был осуществлен пуск 1-й Казанской меховой фабрики под названием «Первая Татарская». Фабрика стала базой для Казанского мехового комбината. К 1929 году валовая продукция «Первой Татарской» составила 8 миллиардов рублей.

Лесная промышленность ТАССР, состоящая из шести заводов, также стала большим подспорьем индустриализации, поскольку 70 % ее продукции шло на продажу. В 1926 году на станции Васильево Московско-Казанской дороги был построен новый лесопильный завод, в 1929 году в Зеленодольске вошел в строй крупнейший в Европе фанерный завод. Лесопильные заводы были построены в Алькеево, Свияжске, Набережных Челнах.

Курс на индустриализацию в 1925–1928 годах показал свою непоследовательность, что привело к новому витку внутрипартийной борьбы за определение политики ВКП(б). В итоге начиная с 4-го квартала 1928 года развитие хозяйства СССР стало осуществляться на основе пятилетних планов. Программа первой пятилетки была рассчитана на 1928–1933 годы.

Общие выводы по главе 3

► Создание в мае 1920 года Татарской Автономной Советской Социалистической Республики стало для татарского народа событием восстановления исторической справедливости и перспективным

актом национально-государственного строительства, открывающего возможность созидать свое историческое бытие на основе принципа интернационального равноправия с другими народами России – СССР.

► Провозглашение национально-государственного статуса ТАССР как Советской Социалистической Республики означало, что политическое, социально-экономическое, социокультурное развитие татарского народа будет проходить на платформе: а) советской власти; б) социалистической экономики; в) коммунистической идеологии.

► Статус «Автономная» в названии республики означал ее место и роль в структуре Советского государства – СССР. Непосредственно ТАССР входила в состав Российской Советской Федеративной Социалистической Республики, которая была частью Союза Советских Социалистических Республик. Прежде всего, статус автономной национальной республики означал факт признания политической и национально-культурной субъектности, стремление поддержать национальные язык и культуру, создать благоприятные условия для выражения этой исторической специфики. Также автономность подразумевала относительные независимость и свободу в выборе форм и методов социально-экономического развития, государственного управления, национального строительства. Практика реальной политики СССР стала складываться на основе жесткой партийной дисциплины и регулирования нормами коммунистической идеологии всех сторон жизни, установления централизованной плановой экономики (дело М. Султан-Галиева – яркий, но не единичный пример из истории СССР 20-х годов 20-го столетия).

► Осложняющим обстоятельством на протяжении всего развития ТАССР было *исключение* после Гражданской войны из национально-общественного сознания татар всех политических идей, культурных и религиозных практик, связанных с многовековой историей татарского народа как части евразийского мира, арабо-мусульманского сообщества. Фактически ситуация гражданского

раскола закреплялась как в открытой (в виде противостояния буржуазно-националистическим идеологиям и их представителям), так и в латентной форме (отказ от традиционного образа жизни и норм поведения). Неслучайно в дальнейшем в СССР в годы перестройки (1985–1990 годы) и создания новой формы государственности (1989–1993 годы) для всех общественно-политических сил ТАССР остро встанет вопрос, на какой политико-экономической и социокультурной платформе это делать. Прежняя «советская и социалистическая» окажется неприемлемой, еще две – «российско-имперская» и «национально-демократическая», исторически выработанные до Гражданской войны (1918–1921 годов), – практически неизвестными. Предметом исторического творчества станет новая «модель Татарстана», которая будет достойным ответом на исторические вызовы начала XXI века (об этом речь будет идти в главах 8, 9, 10).

► Создание СССР для граждан ТАССР стало свидетельством создания новой, никогда ранее не утверждаемой в истории человечества формы социалистического государства и общества, построенной на принципах коммунистического интернационализма. В целом СССР рассматривался как прообраз мировой федерации социалистических государств («Земшарии»), создающих свою деятельность на принципах, альтернативных эпохе капиталистического развития с его эксплуатацией, колониализмом, империализмом, милитаризмом, социал-дарвинизмом.

Не отрицая факта глобального значения коммунистического и социалистического пути развития человеческого рода (показавшего в XX–XXI веках свою жизнеспособность) как формы исторического движения, следует отметить, что утверждение реальных конкретно-исторических форм социализма происходило не менее жестко, чем развитие капиталистической мир-системы. Одномерность коммунистической идеологии; отрицание свободы слова и вероисповедания, политические репрессии; плановая экономика, ведущая к стагнации, – вот далеко не полный перечень свойственных социализму характеристик.

ВОПРОСЫ И ЗАДАНИЯ К ГЛАВЕ 3

1. Когда был принят Декрет об образовании ТАССР?

2. Какие органы законодательной, исполнительной и судебной власти были сформированы в ТАССР в 1920-е годы

3. В чем сущность партийных дискуссий о федерализме и автономизме в 1920-е годы?

4. Расскажите о политической концепции М. Султан-Галиева, его взглядах на российскую и мировую революции. Почему его политические взгляды подверглись осуждению?

5. В чем заключалась политика коренизации в 1920–1930 годах?

6. Охарактеризуйте социально-экономическое развитие ТАССР в сфере сельского хозяйства в 1920-е годы.

7. Охарактеризуйте социально-экономическое развитие ТАССР в сфере промышленности в 1920-е годы.

8. Чем был вызван поворот от НЭПа к индустриализации? В чем состоял план большевиков по индустриализации ТАССР?

9. Основные вехи социокультурного развития ТАССР в 1920-е годы.

10. Дайте комплексную характеристику исторического периода 1920–1930 годов.

ЗАПОМНИТЕ НОВЫЕ ПОНЯТИЯ

«Коренизация» – политика внедрения татарского языка и культуры в государственно-общественную жизнь ТАССР для формирования советской национальной культуры и политического сознания татарского народа.

Индустриализация – процесс ускоренной модернизации, социально-экономического перехода от традиционного уклада хозяйствования к индустриальному с преобладанием промышленного производства в экономике.

Коллективизация – организованный массовый насильственный социальный процесс, направленный на кардинальное изменение хозяйственного уклада традиционного аграрного общества с целью преобразования мелких индивидуальных хозяйств в крупные общественные кооперативные производства.

4 ГЛАВА
ПЕРВАЯ ВОЛНА МОДЕРНИЗАЦИИ (ИНДУСТРИАЛИЗАЦИИ И КОЛЛЕКТИВИЗАЦИИ) СОВЕТСКОЙ ТАТАРИИ

Первый пятилетний план народного хозяйства и социально-культурного строительства ТАССР на 1928–1933 годы пересматривался несколько раз в сторону усиления темпов строительства. Окончательный вариант утвердили на II сессии ТатЦИКа VIII созыва. Таким образом, он из разряда социального проектирования стал законом, обязательным для исполнения.

Стартовые условия для индустриализаций были минимальные, поскольку удельный вес промышленности в 1928 году составлял всего 33,1 %. Приоритеты первого пятилетнего плана: 1) строительство крупной индустрии (26 фабрик и заводов, ТЭЦ), 2) количественный и качественный рост рабочего класса, 3) формирование национальных кадров для индустриализации. Объем необходимых вложений составлял 86,6 миллиона рублей. Рост промышленной продукции и доходов Татарии должен был происходить за счет отраслей легкой и пищевой промышленности. Историческая реальность подвергла планы модернизаторов существенной корректировке, и уже в 1930 году Госплан РСФСР исключил из контрольных цифр пятилетки строительство 10 заводов.

Ирония истории, но первым заводом, ставшим флагманом индустриализации Татарстана, выступил Бондюжский химзавод имени Л. Я. Карпова (построенный еще в 1868 году и модернизированный в начале XX века Д. И. Менделеевым), который по странному решению партийных органов должны были ликвидировать к 1929 году. Однако принятие плана пятилетки изменило ситуацию, и уже в 1930 году он стал лучшим из 11 предприятий отрасли в РСФСР. Бондюжский химзавод был примером оптимизации технологического процесса, повышения производительности труда. Всего за 1928–1933 годы в ТАССР было реконструировано около 30 фабрик.

Основой индустрии является электроэнергия. Без достаточной энергетической базы невозможно системное развитие новых фабрик и заводов. В мае 1930 года на южной окраине Казани, в Жировке, началось строительство тепловой электрической станции – Казанской государственной районной электростанции (далее – ГРЭС), которое было объявлено всенародной стройкой ТАССР. Дополнительная сложность в возведении ГРЭС, помимо недостатка квалифицированных инженеров и рабочих, состояла в том, что она строилась вручную, без экскаваторов, с помощью лопат, тачек, телег. Реальное ускорение в строительстве теплоэлектроцентрали (далее – ТЭЦ) произошло после поддержки Председателя Высшего совета народного хозяйства (далее – ВСНХ) Г. Орджоникидзе. 17 января 1933 года состоялся пуск первого турбогенератора. Участие 11 иностранных фирм и 20 советских предприятий позволило создать действительно высокотехнологичную ГРЭС, соответствующую критериям мировой энергопромышленности того периода.

Строительство ТЭЦ-1 дало неоценимый организационно-административный, научный, образовательный и социально-культурный опыт для партийных, советских, профсоюзных и научно-образовательных организаций ТАССР.

Меховая промышленность, бывшая уже впереди индустриализации ТАССР, позволила от своей доходной части построить сырейную и красильные фабрики. Ново-Татарская слобода Казани превратилась в центр меховой промышленной обработки. В 1930 году создается Казанский меховой комбинат, включающий в себя пять основных заводов, два утильзавода, механико-монтажный завод, фабрику-школу фабрично-заводского ученичества (ФЗУ), меховой техникум, а также обширную транспортную и материально-техническую базу. Швейная, обувная, валяльная отрасли промышленности из полукустарных превращаются в механизированные отрасли, позволившие Татарии занять лидирующее положение в СССР в валенной промышленности (34,5 %).

Всего за годы первой пятилетки было возведено 22 крупных предприятия всесоюзного значения (кетгутный завод, валяльно-

обувная фабрика имени М. Разумова и другие производства), более 60 средних фабрик и заводов, множество мелких. Валовая продукция крупных предприятий в 1932 году составила 117 497 тысяч рублей, что позволило партийно-хозяйственному руководству приступить к строительству не предусмотренных Госпланом промышленных гигантов: авиационного завода, фабрики каучука.

Главным достижением первой пятилетки в ТАССР стало формирование новых субъектов социального развития республики: инженерного состава, профессиональных рабочих, управленческого, финансово-экономического персонала, ученых и т. д. Тем самым сформировалось устойчивое социальное ядро индустриализации, чья производительность труда, профессиональный рост, сознательность оказывали большой политический и социокультурный эффект, дающий положительный пример для развития, веры в собственные силы.

Неслучайно в СССР, в Татарии развивается *ударническое движение* (от словосочетания «ударный (добросовестный, инициативный) труд»), представители которого стремились воплотить принципы научной организации труда, ведущие к его эффективности, производительности, рациональности, пунктуальности. Профессиональное становление ударников труда включало общественный контроль за качеством выпускаемой продукции, наставническую помощь в профессиональной социализации (общественный буксир), межзаводские соревнования и т. д.

Индустриальные стройки в Казани и иных центрах Татарии позволили ликвидировать безработицу, открыли новые социальные лифты для городского и сельского населения. Широко применялась практика закрепления строек за районами республики, что позволяло более организованно отмобилизовывать трудовые ресурсы. Массовый путь превращения сельского жителя в городского, промышленного рабочего начинался с чернорабочего на стройке, затем – стажера-рабочего; далее – студента школы фабрично-заводского ученичества или высшего технического учебного заведения (втуза) и, наконец, мастера, техника, инженера. На 1 января 1933 года в ТАССР без отрыва от производства училось 28 658 че-

ловек, на предприятиях работало 328 технических кружков.

Вторая пятилетка в Татарии предусматривала создание в республике передовых индустриальных центров всесоюзного значения. Например, была усилена энергетическая база промышленности, были построены две мощные теплоэлектроцентрали, к 1937 году в Казани производилось электричества в три раза больше, чем в 1932 году (300 %).

Металлообрабатывающая промышленность в Татарии развивалась по направлениям: судостроение, ремонтно-механические заводы, машиностроение, гвоздильный и чугунно-литейный заводы. Из 17 заводов 11 были построены между 1933 и 1937 годами, четыре реконструированы, два находились в различной степени доработки.

Новаторской отраслью промышленности для Татарии стала авиационная, связанная с сооружением «Казмашстроя» – Казанского авиационного комбината (он состоял из авиационного и моторостроительного заводов). Стройка носила как всесоюзное, так и всереспубликанское значение, стала еще одной формой закрепления интернациональной и межнациональной дружбы. Многие из строителей были удостоены звания «Герой социалистической стройки Татарской АССР». В результате в 1937 году завод № 124 «Казмашстроя» стал производством, готовым к постройке цельнометаллических бомбардировщиков ТБ-3,

Пикирующий бомбардировщик Пе-2

К 1934 году на месте пустырей и болот был возведен промышленный комплекс по производству самолетов – Казанский авиазавод № 124. К концу 30-х годов он выпустил самолеты: скоростной бомбардировщик СБ, дальний бомбардировщик ДБ-А, тяжелый бомбардировщик Пе-8, пассажирский Ли-2.

самолетов ДБА-А, ТБ-7ДС-3. К 1940 году было освоено производство бомбардировщиков Пе-2.

К 1937 году Казань стала одним из центров «Пишмаша», производившего пишущие машинки (порядка 6 000 экземпляров на 42 языках национальностей СССР). Продукция Казанского государственного завода пишущих машинок была востребована во всех республиках СССР и РСФСР, а машина «Прогресс» оставалась эталоном до 50-х годов XX века.

Крупным шагом в развитии химической промышленности ТАССР явилось строительство завода синтетического каучука в Казани, превосходившего свои аналоги в Ярославле, Воронеже и Ефремове в 2,5 раза. Полная проектная мощность завода имени С. М. Кирова была достигнута к 1940 году, что избавило страну от ввоза зарубежного дорогостоящего натурального каучука.

В целом спецификой второй пятилетки стало возрастание доли оборудования советского – отечественного, а не импортного производства. Следовательно, центральная задача индустриализации по созданию собственной технологической базы развития СССР была практически достигнута, что станет ключевым фактором при выстраивании военно-оборонной промышленности в годы Великой Отечественной войны (1941–1945 годы). Итак, до 1941 года СССР смог осуществить цели и задачи трех пятилетних планов, составивших *первую волну* индустриализации советского общества.

Удельный вес продукции промышленности во всей продукции народного хозяйства Татарии составил в 1941 году 86 %, тяжелой промышленности – 77,6 %, что означало, что промышленность стала доминирующей сферой, а ТАССР из аграрно-промышленной превратилась в промышленно-аграрную. По переписи в Татарии, в 1939 году социальный состав был следующим: рабочие – 21,4 % (с семьями), служащие – 13,8 %, колхозники – 61,2 %, единоличники – 3,3 %, прочие – 2,3 % [32, с. 313].

За годы довоенных пятилеток было построено 58 крупных и 678 средних предприятий, что вместе с существующими

в 1928 году 127 заводами составило 805 промышленных предприятий. Средний уровень валовой продукции в различных отраслях промышленности поднялся от 12 до 71 раза. Казань стала средоточием оборонной и гражданской промышленности с уникальными предприятиями в области самолетостроения, синтетического каучука, кинофотопленки, фотожелатина, искусственной кожи, оборонной продукции.

Поражает количественный и качественный рост людей, вовлеченных в процесс индустриализации. Например, в промышленности Татарии в 1926 году имелось всего 43 инженера (две женщины), 150 техников (одна женщина), 121 мастер (одна женщина). Среди них татар было два инженера (женщины), три техника, 32 мастера. К началу 1932 года в Казани уже действовало шесть технических вузов, где обучалось 635 татар-студентов (29 %). В 1939 году в вузах республики очно учились 1 547 (352 женщины) татар, техникумах – 9 224 (4 436 женщин), в ФЗУ – 1 821 (587 женщин). К началу 1941 года техническими вузами для промышленности СССР и ТАССР было подготовлено 1 333 инженера-химика, 1 029 инженеров-строителей, 530 инженеров авиационной промышленности. Общая численность инженерно-технического сообщества ТАССР достигла 8 305 человек, где удельный вес татар составлял 25,1 %.

Жители Казани знакомятся с картой образованной недавно Татарской Автономной Советской Социалистической Республики

Уникальной формой массовости производственно-технического образования стали добровольные общества «ЗОТ» («За овладение техникой»). В 1932 году Совет труда и обороны СССР постановил ввести обязательный технический минимум знаний для рабочих, обслуживающих сложные агрегаты, установки, механизмы. В Татарии пионерами ЗОТ были заводы «Серп и молот», «Пишмаш».

В 1935 году в СССР возникло движение *новаторов* производства, проводивших социально-технологическое экспериментирование, устанавливающих новые нормы и формы труда. Новаторское движение получило имя донецкого шахтера А. Стаханова, установившего мировой рекорд добычи угля. Стахановское движение стало социальной инновацией социалистического типа экономики. Рабочие и трудящиеся Татарии активно включились в новаторское движение, уже в 1936 году свыше 15 000 человек во всех сферах хозяйствования показали на своем примере, что возможно иное, творческое отношение к труду, раскрывающее новые формы производительности и эффективности. К 1940 году удельный вес стахановцев, в зависимости от отрасли производства, колебался от 30 до 67 % рабочих, что подняло производительность труда в 1,5–4,5 раза. Стахановцы, так же как ударники первой пятилетки, выступали наставниками для молодых рабочих, примером для отстающих коллег.

Социально-индустриальный профиль людей промышленности к 40-м годам был многообразен, значительно увеличены спектр и количество наименований рабочего квалифицированного труда при машинах и механизмах, доля таких профессионалов в 1940 году возросла до 35 %. И если в 1928–1931 годах ТАССР приходилось активно привлекать рабочие кадры из других республик и краев РСФСР и СССР, то к 1941 году наблюдается процесс делегирования профессиональных кадров на всесоюзные стройки. Только Народным комиссариатом тяжелой промышленности в 1938 году было направлено из Татарии на стройки в Центральную Россию, на Урал, в Сибирь и на Донбасс 10 550 человек. Всего татарских рабочих в СССР насчитывалось 512 424 человека.

Важнейшей стратегией модернизации СССР, выработанной политико-государственным руководством, вместе с индустриализацией была ***коллективизация***, представляющая собой организованный массовый социальный процесс, направленный на кардинальное изменение хозяйственного уклада традиционного аграрного общества с целью преобразования мелких индивидуальных хозяйств в крупные общественные кооперативные производства.

Понятие «коллективизация» – процесс модернизации деревни, традиционной формы хозяйствования – получило название от ведущей социально-политической и экономической формы преобразования социальной жизни в деревне, предлагаемой партией ВКП(б). Буквально данная форма называлась «коллективное хозяйство». Были и другие формы (совхозы, кооперативные товарищества), но основная политическая ставка была сделана на колхозы, поскольку, например, при организации совхоза требовалось большое участие государства. Фактически это были государственные предприятия на селе, где крестьяне выступали как лица наемного труда с четким регламентом трудового дня, зарплатой и т. д. В случае колхозов все было иначе – материально-техническая база коллективного хозяйства создавалась из собственности самих крестьян и потом вывести эту собственность из колхоза было нельзя. Вместо прямой заработной платы кол-

Плакат 1920-х годов

«Женщина-татарка, вступай в ряды всех тружениц Советской России. Об руку с русскими пролетарками ты разобьешь последние оковы».

Плакат 1930-х годов

Контрольные цифры сельского хозяйства: выдержки из речей В. И. Ленина, И. В. Сталина, М. И. Калинина.

хозники получали так называемые трудодни, которые они потом могли обменять на эквивалент в зерновых, мясе, промышленных изделиях. К тому же у колхозников были существенные ограничения в передвижении по стране, а государство, помогая финансами, техникой и другими способами, требовало жесткого подчинения в ведении хозяйства.

Практически колхоз был довольно жесткой формой отчуждения у крестьян земли, собственности, рабочей силы, поэтому к 1928 году колхозный сектор в ТАССР охватывал 0,5 % всех крестьянских хозяйств. Более экономически выгодными для крестьян были кооперативные товарищества, построенные на ясных для них торгово-денежных отношениях, с уставным капиталом, с понятными целями, формами труда и т. д. Политическая ставка ВКП(б) на колхозы была простой и решала сразу несколько задач:

– *экономическую* (отчуждение в собственность государственного управления живой рабочей силы, собственности и земли);

– *социально-организационную* (колхозы позволяли объединять крестьянскую бедноту, давая ей шанс не только на выживание, но и посильное развитие);

– *политическую* (колхозы ставили крестьянство под прямое партийное руководство, превращая его из относительно независимого социального класса в зависимое сообщество. Развитие кооперации порождало у большевиков боязнь развития на деревне середняка, имеющего свою собственность, свои политические и религиозные убеждения. К тому же экономическая программа развития кооперативного движения и модернизации села активно разрабатывалась и внедрялась народниками и эсерами на рубеже XIX–XX веков. Несмотря на то, что часть левых эсеров (Н. Бухарин, Н. Кондратьев, А. Чаянов) приняла Октябрьскую революцию и большевизм, активно участвовала в экономической поддержке НЭПа, у высшего партийного руководства ВКП(б) не было доверия ни к ним, ни к предлагаемым ими мерам);

– *социально-культурную* (колхозы давали возможность поднять уровень общей и профессиональной культуры крестьян).

Первоначально, в 1925–1928 годах, колхозы были социальной формой, предлагаемой партией для организации именно крестьянской бедноты и середняков, но в последующем по политико-экономическим соображениям она стала основной, что и получило воплощение в политике «сплошной» коллективизации (1930–1933 годы), когда при провозглашаемой множественности форм хозяйствования в сельском хозяйстве директивно утверждалась только одна. Естественно, это сильно возмущало крестьян. Татарское и русское крестьянство в ТАССР сопротивлялось обобществлению домашнего скота, особенно конского состава. Для многих крестьян лошади были не только тягловой силой для сельских работ, но и живой силой для гужевого и пассажирского извоза. Например, в 1920-е годы цена извоза одного пассажира на 1–25 верст равнялась 5–20 рублям.

В 1929–1931 годы, спасаясь от коллективизации, крестьяне уезжали в Среднюю Азию, Закавказье, на нефтяные промыслы в Баку, нанимались на всесоюзные стройки, в ряде районов ТАССР и без того малое количество коллективных хозяйств сократилось на 25 %. Введение паспортной системы в СССР отчасти приостановило этот процесс. Крестьяне после утверждения паспортной системы стали расшифровывать неофициально ВКП(б) не как Всероссийская коммунистическая партия (большевиков), а как «Второе крепостное право (большевиков)». В документах ОГПУ встречаются данные о саботаже, поджогах и уничтожении колхозных хозяйств, убийствах партийных и советских работников.

В итоге в 1940-е годы в ТАССР работали 3 893 колхоза, 53 совхоза, 103 машинно-тракторные станции (МТС). Но земледельческие отрасли развивались экстенсивно, урожайность сельскохозяйственных культур оставалась на уровне 1928 года. Валовый сбор зерна увеличился только на 8 %.

Однако в условиях экономической блокады СССР крестьяне рассматривались ВКП(б) как единственный социальный класс, который способен дать ресурсы для индустриализации. Дело оставалось за малым: принуждением к коллективизации. В ход шло всё:

агитация, уговоры, насилие, репрессии. Крестьянство, фактически приведшее большевиков к власти в 1917 году и ставшее их надежным союзником в Гражданской войне, было обречено на уничтожение как самостоятельная социально-политическая целостность с ее ценностно-мировоззренческим укладом, образом жизни, верой.

Разумеется, мировой исторический опыт модернизации показывает, что крестьянство в том виде, как оно сформировалось в Средневековье и Новое время, трансформируется в современные, адекватные индустриальной фазе развития общества формы, но задуманная и осуществленная политика коллективизации в СССР стала наиболее трагической моделью социального изменения. Неслучайно ряд историков называют коллективизацию социальной революцией, другие доказывают, что это была социально-гуманитарная катастрофа, которая в долгосрочной перспективе (35–50 лет) проявилась в массовом исходе крестьян из деревни. Отход от сталинской административно-командной модели в 1950-е годы, поиск адекватных форм развития сельского хозяйства не дали существенных результатов. В плане продовольственной безопасности и обеспеченности именно с 60-х годов СССР оказывается в наиболее плохом положении, начинаются закупки зерна в США, Канаде, продовольственных товаров в странах Совета экономической взаимопомощи (СЭВ).

Системное рассмотрение процессов модернизации СССР будет неполным без изучения социально-демографической ситуации в ТАССР в 1920–1930 годы, поскольку именно наличие в социуме различных классов, страт, профессиональных сообществ наглядно показывает, на каком уровне политического, экономического и социокультурного развития находятся государство и общество.

В РСФСР в августе 1920 года была проведена первая перепись населения. Согласно ее данным, в ТАССР проживало 2 892 тысячи человек, из них 149 227,2 тысячи – татары (51,6 %), русское население – 40,4 %, чувашское – 4,3 %, марийское – 1,5 %, иные этнические группы – 2,2 %. 2 639 тысяч жителей были крестьянами, жили в селах и деревнях (из них татар 1 452 506 человек (54,8 %). После

голода 1921 года численность сократилась на 218,7 тысячи человек.

Крестьянство проживало, как правило, компактно. Из 3 548 населенных пунктов 42,2 % были татарскими, 43,7 % – русскими, 6,9 % имели смешанное население. В среднем на одно татарское село приходилось 928 жителей, на одно русское поселение – 583 жителя [48].

Самым большим городом ТАССР была столица Казань, где в 1920 году проживало 146 495 жителей более 50 различных национальностей с доминированием русского населения (73,9 %). В 1923 году в РСФСР состоялась перепись городского населения. В Татарии горожан оказалось 255 039 человек, из них в Казани – 158 085 человек.

По данным переписи 1939 года, население республики определялось в 2 915 277 человек (1 359 735 мужчин и 1 555 542 женщины). Городского населения стало в 2,3 раза больше – 614 293 человека, повысился процент горожан среди татар – 28,4 %.

Из 63 сельских районов республики преимущественно татарскими по составу населения были 12 районов, в восьми районах преимущество было за русским населением, в девяти районах преобладали чуваши, в четырех – марийцы, в трех – мордва, в двух – удмурты. В Бугульминском районе 3,9 % были украинцами.

В 30-е годы заметно выросла грамотность жителей ТАССР: если в 1926 году в возрасте от 9 до 15 лет она составляла

1930-е годы.
На рынках Казани

48,2 %, то в 1939 году повысилась до 81,7 %. В возрастной группе 9–49 лет грамотность составила 90,4 %.

По уровню образования население Татарии распределялось следующим образом: на 1 000 человек приходилось 60 % имеющих среднее, семилетнее образование. Высшее образование было у 12 295 человек (7 754 мужчины, 4 541 женщина).

Официальная стратификация населения в СССР в 1920-е годы осуществлялась по критерию рода занятий и отраслям народного хозяйства: рабочие, служащие, «лица свободных профессий», «хозяева с наемными рабочими», «хозяева, работающие только с членами семьи», «одиночки», «члены семьи, помогающие главе», «лица, не указавшие род занятий», военнослужащие, безработные. В 30-е годы критерии несколько изменились. Так, ушли в небытие «хозяева-одиночки», «хозяева, работающие только с членами семьи» – в новой классификации они назывались единоличниками. Служащие в деревне были представлены бухгалтерами, счетоводами, кассирами, учетчиками, зоотехниками, агротехниками и агрономами, партийными и советскими ответственными работниками.

Самая трагическая судьба в период советской модернизации оказалась у духовенства, мусульманских и христианских священнослужителей. Религия была отчуждена от государства. Согласно концепции большевиков, нельзя было построить социалистическое общество с верующими людьми. Коммунистическая идеология исходила из принципов воинствующего атеизма, строилась на научном коммунизме. Поэтому с момента прихода большевиков к власти в 1917 году до 1941 года прокатилось несколько антирелигиозных кампаний, связанных не только с относительно «мирными» формами дискредитации «служителей культа» (на языке официальной пропаганды), но и прямыми репрессиями против священнослужителей и членов их семей, верующих.

Выдающийся богослов М. Бигиев открыто выступал против коммунизма, написав книгу с критикой «Азбуки коммунизма» Н. Бухарина и Е. Преображенского, но ее по идеологическим соображениям не выпустили. Она была издана в Берлине под ре-

дакцией Г. Исхаки, и только порядка 2 000 экземпляров достигло РСФСР. М. Бигиев был арестован, но после заступничества мусульман республики и обращения правительств Турции, Швеции и Финляндии освобожден [43, с. 333].

В 1920-е годы за празднование религиозных праздников верующих привлекали к административной и уголовной ответственности. Например, за празднование Курбан-байрама в Пензенской губернии с участием 8 000 крестьян-мусульман 36 человек были осуждены. 10 человек расстреляны, а остальные приговорены к длительным срокам. В ряде случаев мусульмане не мирились с тем, что советская власть жестко преследует мулл и священников. В Дрожжановской волости, в деревне Ново-Чукали, верующие обезоружили оперативную группу, которая занималась арестом мулл. После было осуждено свыше 60 жителей села, а мулла С. Бикуллов расстрелян.

Для того чтобы разрушить центр мусульманского религиозного образования в Казани, партийные власти ТАССР сознательно выбирают в 1928 году полем первой социалистической стройки Ново-Татарскую слободу. В ходе строительства Казанского мехового комбината партийные и советские органы инициировали письма рабочих о закрытии мечетей, передаче их под объекты культуры и науки. В итоге к 1939 году все муллы были репрессированы, а из 19 мечетей в распоряжении мусульманской уммы была только одна – «Марджания». В ТАССР к 1939 году было закрыто 822 молитвенных здания, из них 124 церкви и 698 мечетей [27, с. 369]. К 1929 году прекратили деятельность 12 из 52 церквей и монастырей [27, с. 369].

Другой важнейший момент модернизации – развитие политического сознания, других форм общественного сознания. Как уже было сказано в предыдущих главах, начало XX века ознаменовалось в Российской империи пробуждением политической сознательности, переходом от подданнических моделей поведения к гражданским, подразумевающим осознание чувства собственного достоинства, классовой принадлежности и социально-классовых интересов. Действительно, три революции, Гражданская

война, сложные дискуссии и реалии требовали от каждого жителя ТАССР выработки своей политической и общественной позиции.

Победа революции создала условия для господства социалистической и коммунистической идеологий, а иные формы оказались под прямым или косвенным запретом. Большинство татарских деятелей культуры и искусства еще до 1917 года были сторонниками социалистической идеи, но даже они оказались под подозрением у партийного руководства как пантюркисты, националисты и пр. Однако если в 1920-е годы для всех, кто признавал важность революции, отношение власти было относительно лояльное, то в 30-е годы в ходе провозглашения политики «обострения классовой борьбы по мере строительства социализма в одной стране» отношение ужесточилось в сторону прямых репрессий. Г. Ибрагимов, М. Гафури, Ш. Камал, Г. Камал, познавшие цену и методы политической борьбы в дореволюционные годы, смогли в сложные 20–30-е годы выработать новые формы литературного творчества, позволяющие последовательно развивать различные формы национально-демократической культуры. Они стали наставниками К. Наджми, М. Джалиля, Ф. Бурнаша, Г. Рахими, Ш. Маннура, Х. Туфана, Т. Гиззата, С. Кудаша, Н. Баяна, С. Баттала, Т. Ченекая, А. Минского, М. Максуда и др.

Возникла Татарская ассоциация пролетарских писателей (ТАПП), шли бурные споры о будущем татарской литературы, исторической науки, культуры в целом. Дискуссии носили не только академический, но и общественно-политический характер, где не всегда стеснялись в выражениях, навешивая друг на друга ярлыки и обвинения. Чистота форм искусства приравнивалась к верности революции, идеалам большевизма – коммунизма.

Единственное, что не учитывало старшее и молодое поколение деятелей татарской культуры, – это то, что СССР – идеократическое общество, где коммунистическая идеология находилась под защитой государства и оценкой благонадежности граждан занималось Главное политическое управление, склонное рассматривать литературные споры как прикрытие для идеологической дивер-

сии, ревизии дела революции, продвижения националистических и пантюркистских идей.

Конкретнее, в 1928 году возникло так называемое дело «Джидегян» («Большая медведица»), идеологические последствия которого оказывали влияние вплоть до 60-х годов XX века. Отделы Государственного политического управления (ГПУ) Казани и Уфы более года разбирались с «составом преступления». В итоге дело было временно прекращено, но уже в 1937 году партийный лидер Г. Мухаметзянов дает органам НКВД предписание вернуться к разработке фигурантов дела. В ходе расследования были репрессированы К. Тинчурин, Ш. Усманов, М. Галяу, М. Крымов.

По современным данным, в ходе Большого террора 1937–1938 годов было расстреляно около 3 000 человек. По данным А. Л. Литвинова, за 1929–1938 годы чекистские тройки ТАССР во внесудебном порядке рассмотрели более 20 тысяч дел и приговорили к расстрелу каждого пятого [23, с. 374].

Самым сложным вопросом модернизации был перевод татарского языка с арабской графики на латиницу (*яналиф*). Как и всё в СССР, этот процесс носил политический характер. Партийные лидеры ТАССР видели в арабской графике «помеху» социалистическим преобразованиям, а также считали, что яналиф поможет в деле мировой революции, откроет путь к интернационализации национальных культур.

В мае 1927 года развернулась политическая кампания за яналиф. Политическая суть перехода на латиницу состояла в сознательном отрыве татарской интеллигенции от многовекового письменного наследия татар, переводе общественного сознания в регулируемые ВКП(б) рамки. Об этом уже в 20-е годы говорили Г. Ибрагимов и Г. Шараф. Более того, было подготовлено письмо на имя И. В. Сталина («Письмо 82-х»), где Б. Урманче, Г. Губайдуллин, М. Гали и другие деятели культуры выступили против форсирования темпов перевода на яналиф. Обком ТАССР расценил «Письмо 82-х» как рост активности буржуазно-националистических элементов, поручив партийным органам и Государственному по-

литическому управлению провести разъяснительные и профилактические мероприятия. Провал концепции мировой революции, переход к модели «построения социализма в одной стране» сделали «политически опасной» латиницу, и уже в 1939 году татарский язык стал переводиться на кириллицу.

Попытки перехода татарского языка с арабской графики и на латиницу, и на кириллицу предпринимались до революции. В частности, Н. И. Ильминский сделал модель перевода татарского языка на кириллицу, но, поскольку он был христианским миссионером, его нововведение укоренилось только у новокрещеных татар и кряшен. Латиницу в 1908 году стал использовать татарский поэт С. Рамиев, но это были скорее художественные пробы. Следует учесть, что перед Первой мировой войной (1914–1918 годы) в рамках обсуждения перспектив общества модерна во всех странах обсуждалась идея выработки языка мирового общения (эсперанто).

Общие выводы по главе 4

► Модернизация Татарской АССР – это многоплановый политический, экономический, социокультурный процесс, направленный на кардинальное изменение всех сторон жизни общества. Ядром процесса модернизации выступила *индустриализация*; социально-экономической платформой – процесс добровольно-насильственного изъятия ресурсов у крестьянства путем *коллективизации*; политическим инициатором и основным бенефициаром – партийное руководство ВКП(б).

Среди сопутствующих модернизации явлений были процессы:

1) жесткого государственно-политического управления через: а) создание движения ударников, стахановцев, новаторов, рационализаторов производства как *сообщества агентов* социалистического-коммунистического труда и образа жизни; б) превентивные политические репрессии социальных групп «бывших», «лишенцев», врагов народа;

2) культурной революции (формирование системы образования, науки, светской культуры, воинствующий атеизм).

Итогом модернизации Татарской СССР стало формирование советского социалистического индустриального общества, все субъекты которого связаны единством политических целей, экономического и социокультурного уклада, мобилизованного на строительство социализма в одной стране. Путь, пройденный СССР в 1928–1941 годах, удивителен, поскольку за 13 лет практически были решены задачи модернизации, на решение которых в странах Западной Европы уходило от 30 до 100 лет. Особенно удивительна социокультурная динамика, количественный и качественный рост людей, вовлекаемых в индустриализацию и получающих профессиональные компетенции от начальных до фундаментальных, требующих не только среднего специального, но и высшего образования, высокой теоретико-методологической культуры.

Признавая и отмечая существенные положительные изменения в социально-экономической и культурной жизни советского общества, вызванные индустриализацией, нельзя закрывать глаза и на ряд отрицательных факторов. Следует согласиться с оценкой К. Назиповой, утверждающей, что «ускоренная индустриализация привела к становлению в стране экстенсивного пути развития экономики, направленного на количественное увеличение, а не в сторону улучшения качества, нерационального использования людских и материальных ресурсов. Поспешные действия, жесткая централизация, административно-командная распределительная система управления экономикой с ее безусловным подчинением центру, стремление достичь своих целей любой ценой создавали условия для социальной напряженности в стране, привели к репрессиям, принесли народу немало бед» [32, с. 317].

Разумеется, на этом пути было много проб и ошибок, но сложившийся в ходе первой волны индустриализации социально-антропологический тип советского человека стал именно той социальной формой, к опыту которой будет апеллировать не одно поколение советских людей. До сих пор не прекращающиеся споры о целях, возможных методах и формах модернизации СССР не лишены оснований, поскольку выстроенная в 1920–1930

годы социально-экономическая платформа советской цивилизации (по С. Г. Кара-Мурзе) стала моделью, на которой происходило как дальнейшее развитие советского общества, так и развитие стран Восточной Европы в 40–80-е годы, попавших в орбиту советского влияния и социалистического движения после Второй мировой войны (1939–1945 годы). Поэтому знание сильных и слабых сторон процесса модернизации позволяет понять динамику исторического бытия, сформировать более рациональные модели модернизаций на современном этапе.

ВОПРОСЫ И ЗАДАНИЯ К ГЛАВЕ 4

1. Приоритеты первого пятилетнего плана ТАССР.

2. Назовите первые промышленные стройки в процессе индустриализации ТАССР.

3. Как и каким образом изменился социально-профессиональный (кадровый) состав ТАССР в годы первых пятилеток?

4. Какие методы и формы применялись для коллективизации сельского хозяйства в ТАССР?

5. Какие политические процессы проходили в период коллективизации и индустриализации в ТАССР? В чем была специфика принятия Конституции ТАССР в 1937 году?

6. Что такое ударничество, стахановское движение, движение рационализаторов? Назовите ведущих представителей трудового энтузиазма 1930-х годов в ТАССР.

7. Какие производственные комплексы были созданы в ТАССР в 1929–1941 годы?

8. Расскажите о социально-культурной политике советского руководства в 1920–1930 годы. В чем вы видите причины перехода татарского языка с арабской графики на яналиф, а затем на кириллицу?

9. Какие формы политических репрессий были свойственны 1920–1930 годам? Против кого были направлены политические репрессии?

10. Назовите ведущие показатели кардинальных изменений в ходе первых пятилеток в ТАССР (1929–1941 годы).

ЗАПОМНИТЕ НОВЫЕ ПОНЯТИЯ

Ударническое движение – (от словосочетания «*ударный* (добросовестный, инициативный) *труд*»), социально-политическое движение в 20–30 годы XX века, представители которого стремились воплотить принципы научной организации труда. Профессиональное становление ударников труда включало общественный контроль за качеством выпускаемой продукции, наставническую помощь в профессиональной социализации (общественный буксир), межзаводские соревнования и т. д.

Новаторское движение – социально-политическое движение новаторов производства, проводивших социально-технологическое экспериментирование, устанавливающих новые нормы и формы труда (начиная с 1935 года). Новаторское движение получило в СССР имя шахтера А. Стаханова, установившего мировой рекорд добычи угля. Стахановское движение стало социальной инновацией социалистического типа экономики.

Яналиф – перевод татарского языка с арабской графики на латиницу, осуществленный в ТАССР в 1927–1939 годы. Изначально рассматривался как часть политической модернизации мусульманских народов, как шаг к мировой революции и интернационализации национальных культур. Политическая суть перехода на яналиф состояла в сознательном отрыве татарской интеллигенции от многовекового письменного наследия татар, переводе общественного сознания в регулируемые коммунистической идеологией рамки.

5 ГЛАВА
ТАТАРИЯ В ГОДЫ ВЕЛИКОЙ ОТЕЧЕСТВЕННОЙ ВОЙНЫ

22 июня 1941 года началась Великая Отечественная война. Все нации и народности СССР поднялись на защиту общего советского дома, тем самым опровергнув планы нацистов на то, что жесткие и глубокие противоречия Гражданской войны и модернизации в СССР приведут к череде социальных и межнациональных конфликтов. Однако агрессоры просчитались – в тотальной битве не на жизнь, а на смерть консолидирующий вектор развития народов оказался более весомым, чем разъединительные факторы. Существенную роль в противостоянии национал-социализму сыграли все народы СССР, среди них и граждане ТАССР.

Военно-мобилизационная деятельность в СССР развернулась сразу после объявления о начале войны. По Указу Президиума Верховного Совета СССР от 22 июня 1941 года мобилизации подлежали военнообязанные граждане 1905–1918 годов рождения.

ТАССР входила в состав Приволжского военного округа, и все военкоматы республики стали работать на активную мобилизацию. Многие из граждан – мужчины и женщины шли на мобилизационные пункты добровольцами. Только за первую неделю после объявления войны от граждан поступило свыше 5 тысяч заявлений об отправке на фронт, в середине июля 1941 года таких заявлений было свыше 14 тысяч.

Сегодня благодаря кропотливой работе «Книги Памяти», созданной при Кабинете Министров Республики Татарстан в преддверии 50-летия юбилея Победы, известно, что свыше 700 тысяч жителей Татарии ушли на войну, более 350 тысяч из них не смогли вернуться к своим родным (погиб каждый второй! – 11,5 % от всего довоенного населения ТАССР).

Первый год войны заставил все категории граждан ТАССР переосмыслить свою причастность к Родине, Отечеству, народу,

обществу. На этом пути были свои сложности – ряд граждан поддались паническим настроениям, но благодаря деятельности военной прокуратуры, советских и партийных органов они были преодолены.

Фактически в годы Отечественной войны сформировался новый советский патриотизм. Республика стала настоящей кузницей боевых резервов для Рабоче-крестьянской Красной армии (РККА), тем более еще в 30-е годы стали активно действовать Общество содействия обороне, авиационному и химическому строительству (Осоавиахим), физкультурные организации, общество Красного Креста и Красного Полумесяца. В октябре 1941 года специальным постановлением Госкомитета обороны (ГКО) всеобщее обязательное обучение военному делу было введено для всех граждан СССР. За 1941–1945 годы в Татарии было подготовлено свыше 350 тысяч человек по более 30 военным специальностям. Среди курсантов всевоенобуча свыше 23 тысяч были женщины. К тому же на фронт было подготовлено и отправлено 3,5 тысячи медсестер и 3 тысячи сандружинниц.

Особенно ценной воинской специальностью на протяжении войны были танкисты. Казанское танковое училище за 1941–1945 годы провело 23 выпуска, подготовив 4 628 командиров и 832 политработника. 17 воспитанников училища стали Героями Советского Союза.

Воины 146-й стрелковой дивизии из ТАССР на пути следования на фронт. 1942 год

В 1941–1945 годы ТАССР, как и вся страна, принимала участие в Великой Отечественной войне. В рядах действующей армии сражалось 700 тысяч человек из Татарстана.

В период войны на территории ТАССР было укомплектовано семь стрелковых дивизий (18-я стрелковая девизия (с. д.), 86-я с. д., 352-я с. д., 334-я с. д., 146-я с. д., 147-я с. д, 120-я с. д.), 91-я отдельная танковая бригада, отдельный инженерно-саперный батальон, две авиационные дивизии, десятки отдельных полков. Все воинские подразделения были интернациональными (свыше 33 национальностей), где доля татар составляла 9,5 %.

На полях сражений воины-татары, уроженцы Татарии показали себя отважными и самоотверженными бойцами. Среди первых, кто встретил врага, были пограничники. На советско-финской границе искусно воевал уроженец сельского поселения Прости Н. Ф. Кайманов, удостоенный звания Героя Советского Союза, на советско-румынской границе вместе с боевыми товарищами стойко защищался Г. Паушкин, при обороне Брестской крепости прославил себя уроженец Пестречинского района П. М. Гаврилов – командир 44-го стрелкового полка.

На советско-польской границе застала война 86-ю стрелковую дивизию имени Президиума Верховного Совета Татарской АССР, сформированную в республике в 1936 году. Бойцы дивизии под руководством полковника М. А. Зашибалова приняли на себя удар отборных немецких войск. Они умело оборонялись и даже сумели отбросить немецкие части за государственную границу. За этот бой не только командир, но и еще девять командиров и бойцов дивизии были награждены высоким званием Героя Советского Союза.

При обороне Москвы отличился казанец Р. Бикмухамедов. Когда все командиры подразделений полка, где он воевал, погибли, он, будучи раненным, взял командование на себя. За проявленный героизм командующий 16-й армией К. К. Рокоссовский представил его к медали «За отвагу».

Дивизион «катюш», которым, несмотря на серьезное ранение, потерю зрения, командовал уроженец Альметьевского района полковник Б. Юсупов, в бою под Старой Руссой не оставил занимаемый рубеж. За этот подвиг он получил орден В. И. Ленина (в дальнейшем скульптор В. И. Мухина изваяла бюст Юсупова).

В 1942 году – в год самых суровых испытаний Великой Отечественной войны – воины Советской Татарии героически проявили себя при обороне Сталинграда, Северного Кавказа. На Сталинградском фронте из уроженцев Татарии были укомплектованы три стрелковых дивизии: 147-я с. д. А. А. Вольхина, 91-я отдельная танковая бригада Я. И. Якубовского, 38-я с. д. полковника Г. Б. Сафиуллина. На 10 сентября 1942 года в личном составе фронта был 6 671 татарин [21, с. 384].

Для поддержания воинского духа воинов-татар, отражения идеологических атак немецко-фашистских захватчиков было сформировано 16 фронтовых газет на татарском языке, к которым были прикомандированы писатели и журналисты ТАССР. Литсотрудниками газеты «Ватан өчен» («За Родину») Северо-Западного фронта работали Х. Усманов, Ш. Мударрис, Г. Насрый, с творческими встречами выступали писатели М. Амир, Г. Баширов. На 1-м Белорусском фронте выпускалась газета «Кызыл Армия», где боевую вахту несли А. Кутуй, И. Гази. На Карельском фронте под редакцией А. Абсалямова выходила газета «Ватан өчен сугышка»/«В боях за Родину». Татарские фронтовые газеты выходили два раза в неделю форматом 30 на 42 см, тиражом от 5 до 8 тысяч экземпляров.

Во всех крупных сражениях Великой Отечественной войны во всех родах войск уроженцы Советской Татарии проявляли себя лучшим образом. На Курской дуге проявили себя З. Шаймарданов – артиллерист, уничтоживший 12 фашистских танков; Ш. Абдрашитов – летчик, сбивший 16 самолетов врага и совершивший 242 боевых вылета, Н. Юнысов – уроженец Ленинграда, проявивший себя во время прорыва блокады города на Неве. В боях за освобождение Пскова совершил бессмертный подвиг А. Матросов – Ш. Мухаметжанов, сын татарского народа, родившийся в Башкирии. Рано потерявший родителей, он воспитывался в детском доме в Ульяновской области, где в г. Мелекес получил русское имя. Побратимами по великому ратному подвигу стали 26 татарстанцев: Г. Гафиатуллин, Б. Шавалиев, Х. Зарипов, А. Исев, Н. Идрисов, Н. Липатов, А. Карташов и др. [21, с. 385].

На боевых машинах – танках (Т-34) и самолетах (Пе-2), собранных на средства трудящихся ТАССР, воевали танкисты под командованием генерал-лейтенанта В. Г. Буркова, уроженца Елабужского района. Представительницы татарского народа О. Санфирова (из Куйбышева) и М. Сыртланова были летчиками-асами – Героями Советского Союза.

Среди воинских команд, штурмовавших Рейхстаг в Берлине, была одна под руководством капитана В. Н. Макова. В нее входили татарин, уроженец БАССР Г. Загитов, а также А. Бобров, А. Лисименко, М. Минин. По сохранившимся данным, группа В. Макова на два часа раньше, чем команда М. Егорова и М. Кантарии, установила Красное Знамя над Рейхстагом. В 1994 году общественность Татарстана и Башкортостана выступила с инициативой перед Министерством обороны РФ о присвоении им звания Героя России.

Воины-уроженцы Татарии воевали и в партизанских отрядах на оккупированной фашистами территории СССР, и в военных подразделениях европейского движения антифашистского Сопротивления.

В партизанских отрядах Смоленщины было более 200 сынов татарстанской земли. Командирами партизанских соединений были Б. Кадырметов, А. Бикбаев. Среди белорусских партизан громили

Поэты, писатели Татарстана на войне

врага поэт З. Нури, бугульминец Б. Пахомов, уроженка Чистополя Р. Загитова, секретарь ресобкома комсомола И. Заикин. В минском подполье дерзким диверсантом был казанец И. Кабушкин (Жан). Известны подвиги кряшена-сибиряка генерала Д. М. Карбышева, поэта М. Джалиля, писателя Х. Муджая, казанца М. Девятаева.

Многие попавшие в плен в ходе окружений 1941–1943 годов красноармейцы продолжали мужественно сражаться в условиях концлагерей. Даже те, кто под угрозой насилия и перед лицом страданий пошли в подразделения «хиви» или батальон «Идель-Урал», смогли найти в себе мужество преодолеть страх и при первой возможности переходили в партизанские отряды, в отряды европейского Сопротивления во Франции, Германии, Польше и др. В целом следует отметить, что попытка расколоть советское общество, заставить воевать на своей стороне попавших в плен советских граждан военно-идеологической машине Третьего рейха не удалась. 15 августа 1942 года начальник штаба вермахта Кейтель подписал приказ о создании Восточного легиона с местом дислокации около г. Радом (Польша), в лагерях Едлино, Седльце, Демблине. Командиром легиона был майор О. фон Зекендорф. Нацистская концепция освобождения народов России не могла вдохновить людей, любивших свою Родину. К тому же расизм, антисемитизм, рассмотрение иных народов как «унтерменшей» достаточно полно проявили себя с первого дня войны, чтобы относиться к увещеваниям А. Розенберга и других ему подобных людей серьезно. В частности, 23 февраля 1943 года 825-й батальон легиона «Идель-Урал», в состав которого нацисты брали военнопленных из народов Поволжья, поднял восстание и, перебив нацистских офицеров, с полным вооружением и боеприпасами перешел на сторону белорусских партизан (соединения Я. Захарова и М. Бирюлина). Восстание готовили Жуков, Таджиев и Рахимов, возглавил Х. Мухаммедов. В последующем гитлеровское командование остерегалось направлять батальоны легиона на Восточный фронт [21, с. 384]. Батальоны Восточного легиона, направленные на Западный фронт, также оказались ненадежными для вермахта, поскольку в них гестапо постоян-

Муса Джалиль

23 июня 1941 года, на второй день войны, М. Джалиль отнес заявление с просьбой направить его на фронт. А 13 июля 1941 года надел военную форму и прибыл на Волховский фронт корреспондентом армейской газеты «Отвага».

но раскрывало антифашистские заговоры, происходили переходы на сторону «маки». 12 августа 1943 года, нацистами было схвачено порядка 40 человек из подразделений пропаганды легиона «Идель-Урал». Это была антифашистская группа Г. Курмашева и М. Джалиля. После следствия 11 человек были приговорены к смертной казни. В настоящее время в Берлине, в Музее Сопротивления фашизму, в память о татарских подпольщиках открыта мемориальная доска с именами участников группы (Г. Курмашев, М. Джалиль, А. Алиш, А. Симаев, А. Атнашев, А. Баталов, Ф. Булатов, С. Бухаров, Ф. Сайфульмулюков, З. Хасанов, Г. Шабаев).

Победа в Великой Отечественной войне 9 мая 1945 года была еще не окончанием Второй мировой войны. Среди союзников Третьего рейха, еще имеющих военный потенциал, была милитаристская Япония, которая вступила в войну 7 декабря 1941 года, напав на военно-морскую базу США в Перл-Харборе. До этого японская военщина захватила Корейский полуостров, Китай, государства Юго-Восточной Азии, установила свое господство практически над всем Тихим океаном. Вопрос о войне с Японией из дальней перспективы, после победы над нацистской Германией и ее сателлитами, перешел в практическую плоскость. Над дальневосточными границами СССР нависла Квантунская армия Японии (командующий – О. Ямада), имевшая 17 укрепи-

тельных районов, 1 миллион человек, 6 260 орудий, 1 155 танков, 1 900 самолетов, 25 кораблей.

Оперативный замысел советского командования предусматривал нанесение двух основных (с территории Монгольской Народной Республики и Приморья) и нескольких вспомогательных ударов по сходящимся в центре Маньчжурии направлениям, глубокий охват главных сил Квантунской армии, овладение важнейшими военно-политическими центрами (Фэнтянем, Синьцзином, Харбином, Гирином). Маньчжурская операция проводилась на фронте шириной в 2 700 км (активный участок), глубиной 200–800 км, на сложном театре военных действий с пустынно-степной, горной, лесисто-болотистой, таежной местностью и крупными реками. Включала Хингано-Мукденскую, Харбино-Гиринскую и Сунгарийскую операции.

Военная операция под командованием маршалов Р. Я. Малиновского, К. А. Мерецкова, генерала армии М. А. Пуркаева началась девятого августа. Боевые действия длились до второго сентября 1945 года. Успешное проведение Маньчжурской операции позволило в сравнительно короткие сроки занять Южный Сахалин и Курильские острова. Разгром Квантунской армии и потеря военно-экономической базы в Северо-Восточном Китае и Северной Корее стали одним из факторов, лишивших Японию реальных сил и возможностей продолжать войну, вынудили ее подписать второго сентября 1945 года акт о капитуляции, что привело к завершению Второй мировой войны (1939–1945 годы). За боевые отличия 220 соединений и частей советской армии получили почетные наименования «Хинганские», «Амурские», «Уссурийские», «Харбинские», «Мукденские», «Порт-Артурские» и др. 301 соединение и часть награждены орденами, 92 воина удостоены звания Героя Советского Союза.

Среди воинских соединений, принявших участие в Маньчжурской операции, было немало уроженцев Татарской АССР (ориентировочно 630 человек, из них 136 погибли при освобождении Китая, Курил и Сахалина). Самый известный из них – генерал-лейтенант, Герой Советского Союза Г. Б. Сафиуллин. Он оставил

об этом событии книгу воспоминаний «Через реки, через горы…» Одним из первых в августе 1945 года от японских оккупантов освобожден китайский город Хайлар. На его улицах погибли 66 воинов из Татарстана. В том числе лейтенант Е. П. Веремейчик из с. Билярск, старший сержант Х. Г. Гарифуллин из балтасинского села Янгулово, сержанты Н. А. Данилин из заинского села Алкино и С. С. Сибгатуллин из высокогорской деревни Кзыл-Куль [52].

Труженики тыла ТАССР. С момента начала Великой Отечественной войны ТАССР стала единым военно-экономическим регионом, весь научно-образовательный, промышленный и сельскохозяйственный потенциал которого был брошен на победу СССР, советского народа. В сложных условиях 1941 года многие предприятия и учреждения с западных областей СССР удалось эвакуировать в Поволжье, на Урал, в Сибирь. В Казани, Елабуге, Чистополе, Мамадыше, Бугульме, других городах и сельских поселениях ТАССР стали быстро создаваться организации, предприятия, бюро, которые включались в военную экономику, в планы Государственного комитета обороны (ГКО).

Созданные в период трех пятилеток республиканские предприятия также включались в работу на победу. Казанская фабрика кинопленки № 8 им. В. В. Куйбышева освоила выпуск новых видов авиационной пленки для фотосъемок с больших высот. Кетгутный завод обеспечивал госпитали и больницы. Казанский меховой комбинат наладил производство шапок-ушанок, унтов, рукавиц, шлемофонов.

Мужчин, ушедших на фронт, заменяли женщины и подростки. Титаническими усилиями в короткий срок (октябрь 1941 года – февраль 1942 года) был построен Волжский оборонительный рубеж протяженностью 331 кв. м, проходивший по территориям Марийской, Чувашской и Татарской АССР. К 1942 году города и села Татарии приняли порядка 243 тысяч беженцев и эвакуированных. Подростки, заменяя ушедшее на фронт старшее поколение, ускоренно осваивали азы производства. За 1941–1945 годы

среднее специальное профессиональное образование получили 13 тысяч учащихся по 53 рабочим специальностям, а через школы ФЗО для оборонной промышленности было подготовлено свыше 49 тысяч молодых рабочих. В трудных условиях развивалось социалистическое соревнование, ударничество, свыше 50 тысяч человек удостоились звания стахановцев, действовало 1 642 комсомольско-молодежные фронтовые бригады. Суровые меры применялись к прогульщикам и саботажникам. Наряду с методами военной прокуратуры, партийные и советские органы стремились улучшить материально-бытовые условия работающих на производстве.

В результате на фронт из ТАССР поставлялось свыше 600 наименований оружия, боеприпасов, снаряжения (снаряды, взрыватели, патроны, бомбы, авиационные приборы, десантные суда, средства связи). На Казанском авиационном заводе имени С. Орджоникидзе выпускались стратегические бомбардировщики Пе-2, Пе-8. Эвакуированный Ленинградский авиационный завод изготовил 22 тысячи ночных бомбардировщиков У-2 (По-2). Порядка десяти заводов Казани создавали компоненты для «катюш». В целом валовая продукция промышленности республики за военные годы увеличилась в 2,2 раза.

Производство легкой промышленности ТАССР давало фронту свыше 200 наименований вещевого снаряжения и обмун-

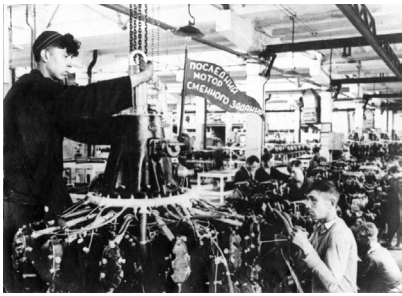

Моторостроительный завод – тылу. Казань

Все рабочие и колхозники республики помогали фронту

дирования для Рабоче-крестьянской Красной армии (РККА). Среди них 1 миллион шинелей, 1,5 миллиона плащ-палаток.

Стратегическим было открытие шестого августа 1943 года около сельского поселения Шугуры нефтяного месторождения. Мастерами-бурильщиками Г. Х. Хамидуллиным и Я. М. Буянцевым была добыта первая партия нефти.

Сельское хозяйство, испытывающее большие трудности в 1920–1930 годы, с началом войны оказалось на грани выживания. Среди колхозников была высока смертность от голода, холода, нехватки лекарств (до 25 % заболевших). Проблема дефицита рабочей силы на селе решалась за счет ужесточения дисциплины и интенсификации труда. В 1942 году для колхозников был определен минимум трудодней (до 150 дней для взрослых, до 50 дней для подростков). С величайшими усилиями колхозники ТАССР поставили фронту и оборонным предприятиям 131 миллион пудов хлеба, 39 миллионов пудов картофеля и овощей, 56 миллионов пудов мяса, 200 миллионов литров молока и иной продукции [21, с. 393].

Люди жертвовали последнее для приближения победы в Великой Отечественной войне. Общая сумма средств, собранных гражданами на вооружение, составила 262 миллиона рублей. На них были построены танковые колонны «Красная Татария», «Колхозник Татарии», авиадивизия «Советский Татарстан», бронекатера, бронепоезда и т. д. Неоднократно проводились кампании по сбору теплых вещей для фронтовиков (23 тысячи полушубков, 54 тысячи пар валенок, 59 тысяч телогреек, 106 тысяч комплектов теплого белья).

За годы войны донорами Татарии было собрано свыше 42 тысяч литров крови. Ряд женщин сдали от 10 до 14,5 литра за 1941–1945 годы. Домохозяйка О. В. Курицына – 14,5 литра, швея М. С. Букова – 13 литров, санитарка М. И. Павличева – 12,5 литра, Е. А. Белозерова – 10 литров.

В Казани и городах ТАССР было развернуто свыше 50 госпиталей, где курс лечения прошли 334 тысячи больных и раненых бойцов, 207 тысяч из них вернулись на фронт для продолжения боевых действий.

В годы войны изменился нравственно-религиозный уровень. Под давлением союзников по антигитлеровской коалиции, исходя из общего национально-патриотического подъема, советское руководство изменило политику в отношении религиозных организаций. В частности, верующим вернули ряд храмов и мечетей, прекратили гонения и давление на священнослужителей. Религиозные приходы мусульман и христиан стали оказывать посильную патриотическую помощь. К 1944 году в сберкассу ТАССР от верующих поступило 1 миллион 273 тысячи рублей, было собрано 4 фунта золота в фонд обороны в помощь РККА [21, с. 394].

Творческая и научная интеллигенция также проявила себя различными формами гражданско-патриотического служения как на фронте, так и в тылу. Например, ученые ТАССР приняли в свои ряды коллег из эвакуированных научных учреждений Академии наук СССР, вузов Москвы, Ленинграда, Харькова. Многие кафедры и отделения перепрофилировались под нужды военной экономики и военно-оборонного комплекса. Диапазон исследований был весьма широким: сплавы для моторостроения (Е. А. Чудаков, А. К. Дьячков), авиастроение (Л. И. Русинов, Л. М. Шестопалов), баллистика орудий, подготовка аппаратуры для подрыва дистанционных мин (Н. Н. Андреев), улучшение качества брони танков (А. М. Бочвар, Н. Т. Гудцов), цепные ядерные реакции (И. В. Курчатов), военные технологии (А. Н. Туполев, С. П. Королев, С. А. Чаплыгин, В. М. Петляков, В. П. Глушко и др.). Всего в Казани в эвакуации находились 1 660 научных сотрудников и 97 академиков и членов-корреспондентов Академии наук СССР.

Казанские ученые также вносили свой вклад в общую победу. Химик профессор Б. А. Арбузов способствовал своими открытиями повышению качества и морозостойкости каучука, что давало эффект в период зимних военных кампаний, профессора-медики Г. Х. Камай и М. И. Беляева совершенствовали новые технологии по получению кетгута – шовного хирургического материала. Академик А. Е. Арбузов работал над получением новых видов лекарств. Казанский ученый-физик Е. К. Завойский в 1944 году сделал открытие

электронного парамагнитного резонанса. Профессор Л. М. Миропольский способствовал открытию и освоению минерально-сырьевой базы экономики ТАССР. Доцент Е. И. Тихвинская, первой из женщин в республике защитившая докторскую диссертацию, многое сделала для изучения нефтеносности недр Татарии.

Ученые-медики В. А. Гусынин, Ф. Г. Мухамедьяров, А. Г. Терегулов разрабатывали новые методы лечения раненых, выдающийся казанский хирург А. В. Вишневский изобрел метод местного обезболивания и новокаинового блока.

В июне 1942 года в ТАССР заработала Комиссия по мобилизации ресурсов Среднего Поволжья и Прикамья на нужды обороны. Ее возглавил вице-президент АН СССР Е. А. Чудаков. В апреле 1945 года в Казани был открыт филиал Академии наук СССР.

Образовательные учреждения республики также включились в деятельность по подготовке кадров для обороны страны. В годы войны выросло количество школ с 3 510 в 1941 году до 3 718 в 1945 году. Вузы ТАССР (их было 13 на 1941 год) перепрофилировались на подготовку военных специальностей. За годы войны было подготовлено свыше 6 тысяч специалистов – медиков, геологов, физиков, гуманитариев.

Творческая интеллигенция (поэты, писатели, музыканты, художники и т. д.) также включились в процесс организации обороны. 25 писателей и поэтов из 53 членов Союза писателей ТАССР уже в 1941 году ушли на фронт (М. Джалиль, Ф. Карим, А. Алиш, А. Кутуй, С. Хаким, Н. Даули и др.). Многие из них отдали жизнь за свободу Отечества: М. Аблеев, А. Аитов, А. Алиш, А. Ахметгалиев, К. Басыров, Н. Баян, Ш. Гарай, Х. Кавеев, Х. Муджай и др.

Муса Джалиль (М. Залилов) сегодня известен во всем в мире как поэт, сумевший противопоставить тоталитарной системе фашизма и национал-социализма гуманистическую веру в человека. Его цикл стихотворений «Моабитская тетрадь» стал символом антифашизма не только в СССР, но и Западной Европе. В 1956 году М. Джалилю было присвоено звание Героя Советского Союза, в 1957 году присуждена Ленинская премия (по-

смертно). В Татарии ему был установлен памятник перед Казанским кремлем, один из городов на юго-востоке ТАССР назван его именем.

Оставшиеся в тылу поэты и писатели подключились к художественно-идеологической работе, разоблачая многие идеологические диверсии, панические слухи, переосмысляя народный татарский эпос в гражданско-патриотическом ключе. В 1941–1945 годах Татарское книжное издательство выпустило 220 книг писателей и поэтов республики тиражом свыше 1,5 миллиона экземпляров. Многие из писателей пытались создавать свои произведения в новой форме, отвечающей вызовам эпохи, без оглядки на партийные и охранительные органы. В русской секции Союза писателей ТАССР успешно работали М. Елизарова, Б. Зернит, И. Субботин, Е. Верейская.

В Казани и Чистополе эвакуированные члены Союза писателей СССР также получили возможность для творчества. В военные годы в ТАССР работали А. Фадеев, М. Алигер, В. Бахметьев, Б. Пастернак, Л. Леонов, К. Федин и другие, писатели-антифашисты Жан Блок из Франции, Дж. Джерманетто из Италии, Клара Блюм из Германии и др.

В годы Великой Отечественной войны деятельность художников активизировалась: был налажен выпуск политических плакатов «Окна сатиры» как типографским способом (Б. Альменов, Р. Сайфуллин), так и вручную – по трафаретам (И. Бобровиц-

Политические плакаты

кий, Э. Гельмс, А. Прытков, Н. Сокольский). На фронтах и в тылу создавались живописные, графические и скульптурные произведения (А. Тимофеев, Д. Булат, А. Родионов, Х. Якупов, С. Ахун). Многие талантливые художники погибли на войне (П. Байбарышев, Н. Валиуллин, Г. Мусин, А. Силантьев).

Из 108 произведений, написанных композиторами Татарии, 72 являлись военно-патриотическими. М. Музафаров, Дж. Файзи, В. Виноградов, Н. Жиганов, М. Юдин и другие композиторы создавали как малые, так и большие художественные музыкальные формы. Талантливый композитор Ф. Яруллин, автор первого татарского балета «Шурале», погиб в 1943 году при выполнении боевого задания на фронте.

Режиссеры и актеры Татарской АССР также вели напряженную деятельность по формированию общественного сознания в военно-патриотическом направлении. В общей сложности из творческой интеллигенции было сформировано 18 бригад, которые гастролировали на 11 фронтах. Они дали свыше 2 000 концертов и показали 70 спектаклей. Большой любовью пользовались Х. Абжалилов, Г. Болгарская, М. Булатова, Ф. Ильская, Г. Кайбицкая, М. Рахматкулова, Ф. Туишев и др.

Общие выводы по главе 5

► Граждане Татарской АССР с честью и достоинством вынесли испытания Великой Отечественной войны. Сложнейшие задачи, встававшие перед бойцами РККА (с 1944 года – Советской армии) и тружениками тыла, решались с высокой степенью самопожертвования, ответственностью и профессионализмом. Свыше 200 сынов и дочерей Татарстана были удостоены звания Героя Советского Союза, 47 человек стали полными кавалерами ордена Славы, а гражданское мужество и героизм М. Джалиля стали символом антифашизма во всем мире.

► Во время Великой Отечественной войны Татарская АССР стала одной из крупных тыловых баз Красной армии. В республику

были эвакуированы свыше 70 фабрик и заводов, часть учреждений Академии наук СССР, Народный комиссариат СССР, Госбанк и ряд ведомств (всего эвакуированных было 226 тысяч человек). На предприятиях республики производилось свыше 600 наименований (стрелковое оружие, самолеты, бронекатера, торпедные катера, противолодочные корабли, боеприпасы, снаряжение, обмундирование). Население Татарии активно участвовало в оказании помощи фронту многочисленными пожертвованиями на строительство танковых колонн «Комсомолец Татарии», «Колхозник Татарии», «Красная Татария», авиаэскадрильи «Совет Татарстаны» и т. д. На фронт добровольно ушли и были призваны более 700 тысяч граждан, из них не вернулись домой свыше 300 000 человек.

► В годы Великой Отечественной войны сформировались новый советский интернационализм и патриотизм, признающие не только высокую социально-историческую значимость завоевания Октябрьской революции, процессов индустриализации и коллективизации, культурной революции, но и в известной мере достижений предшествующих поколений. Фронтовики и труженики тыла черпали силы в общем героическом прошлом народов России. Сражения Смутного времени, подвиги российской армии XVIII–XX веков, имена Минина и Пожарского, Петра I, А. Суворова, М. Кутузова, Ф. Ушакова, П. Нахимова, других полководцев и флотоводцев стали духовно-мировоззренческой силой. Более 20 поэм, несколько сотен стихотворений, десятки романов, повестей и рассказов, антифашистский сборник «За Отечество», сборник эстрадного репертуара «Победа за нами», созданные творческой интеллигенцией ТАССР, были пронизаны патриотизмом и гуманизмом. Изменилось отношение советских и партийных органов к религии. На смену воинствующему атеизму приходит «сдержанное приятие», многие репрессированные муллы и священники освобождаются и начинают служить, религиозные приходы мусульман и христиан стали оказывать посильную благотворительно-патриотическую помощь. К 1944 году в сберкассу ТАССР от верующих поступило 1 миллион 273 тысячи рублей.

ВОПРОСЫ И ЗАДАНИЯ К ГЛАВЕ 5

1. Как проходила мобилизация в Приволжском военном округе? Сколько уроженцев ТАССР было мобилизовано на фронты Великой Отечественной войны?

2. Какие воинские соединения были сформированы в ТАССР в 1941–1945 годах?

3. Расскажите о воинских подвигах уроженцев ТАССР.

4. В чем сущность и формы участия уроженцев ТАССР в общеевропейском движении антифашистского Сопротивления в 1941–1945 годах?

5. Расскажите о вкладе экономики ТАССР в оборону СССР.

6. Охарактеризуйте обновление социально-политической жизни ТАССР в годы Великой Отечественной войны.

7. Назовите примеры самоотверженности общественных объединений в годы Великой Отечественной войны.

8. Опишите социокультурную жизнь ТАССР в годы Великой Отечественной войны.

9. Расскажите об участии уроженцев ТАССР в войне против милитаристской Японии.

10. Расскажите об участии общественных объединений ТАССР – РТ в восстановлении исторической памяти о Великой Отечественной войне в 60-е годы XX – начале XXI века.

ЗАПОМНИТЕ НОВЫЕ ПОНЯТИЯ

Мобилизация – совокупность мероприятий, направленных на приведение армии и государственной инфраструктуры в режим военного положения. Общая мобилизация советского общества проходила в годы Великой Отечественной войны под лозунгом «Всё для фронта, всё для победы!»

Эвакуация – в военное время – вывоз людей, учреждений, имущества из мест, которые, вероятно, займет противник, для их спасения от военных репрессий и уничтожения.

Патриотизм (от греч. – отечество) социально-нравственный и политико-правовой принцип, социальный идеал и чувство, смыслом которого является любовь к Отечеству/Родине, готовность пожертвовать своими интересами ради нее.

6 ГЛАВА
ПОЛИТИЧЕСКАЯ СИТУАЦИЯ И ВТОРАЯ ВОЛНА ИНДУСТРИАЛИЗАЦИИ В ТАТАРИИ (40–60-е годы XX века)

Политическая ситуация в ТАССР (1945–1953 годы). Завершение Великой Отечественной войны девятого мая 1945 года все советское общество встретило с надеждой на восстановление народного хозяйства, на нормализацию политической, социально-экономической и духовной жизни. Многим казалось, что трудности индустриализации и коллективизации, постоянные кампании политических репрессий 1920–1930-х годов ушли в прошлое. Тем более что большинство социальных противоречий, связанных с социалистической модернизацией СССР, были разрешены в ходе войны. Сама война воспринималась в обществе как искупительная жертва за всю кровь и несправедливость, которые были в предшествующий период. Однако логика развития административно-командной системы и логика жизни общества не совпадали. Всенародный подвиг и трагедия в очередной раз стали триумфом для И. В. Сталина и созданной под его руководством авторитарно-тоталитарной системы.

Мирная жизнь во внутриполитическом плане началась с очередной идеологической кампании – борьбы с космополитизмом. Она должна была вновь «законсервировать» советское общество под формат, необходимый для управления привычными административно-репрессивными методами. Вынужденная открытость странам антигитлеровской коалиции; большие группы населения, бывшие на оккупированных территориях; военнопленные; вздохнувшая было от политических репрессий военная, творческая и научная интеллигенция – все эти неудобные для сталинской системы обстоятельства требовали разрешения.

Решение было найдено в репрессивном стиле, отработанном И. Сталиным. В августе 1944 года вышло постановление

ЦК ВКП(б) «О состоянии и мерах улучшения массово-политической и идеологической работы в Татарской партийной организации». Общий тон и смысл документа состоял в отказе от ряда так называемых поблажек, допускавшихся в силу чрезвычайных обстоятельств военного времени.

В новых геополитических условиях, когда нацисты были изгнаны с территории СССР, официальная пропаганда поменяла свое содержание. «Она больше не нуждалась в опоре на национальный героический эпос, исторические образы, жившие в памяти народов СССР и поднимавшие в людях патриотический дух» [12, с. 407]. В ней старые большевики находили мотивы «великодержавности», где появился образ старшего брата – русского народа – среди других братьев-народов.

Ситуация 1941–1942 годов, когда от гуманитариев, в первую очередь историков, требовали в противовес нацистской идеологии о народах Советской России как «унтерменшах» показать всю полноту и динамику исторического бытия, поменялась. Представители исторической науки ТАССР оказались в сложной ситуации, поскольку ряд периодов истории татарского народа оказался под идеологическим запретом. В частности, история Золотой Орды рассматривалась как отрицательное явление для социогенеза народов Поволжья.

В 1940-е годы в промышленных коллективах ТАССР практически перестал использоваться татарский язык, из татарского языка попытались вычистить все «примеси» арабизмов, фарсизма, тюркизмов, что, разумеется, вызывало у татарской интеллигенции недоумение и беспокойство. Писатели Ш. Маннур и Н. Исанбет открыто заявляли, что, увлекшись русским языком, можно позабыть родной [12, с. 408]. Вместе с тем довоенная практика коренизации еще сохраняла свою интенцию, в конце 40-х годов порядка 95 % татарских детей обучалось в татарских школах и многие родители обращались с просьбами об открытии школ на родном языке. Например, исследователь А. Галлямова пишет о просьбе жителей Казани открыть татарскую школу вблизи завода № 237, где работало много татар – вчерашних крестьян [12, с. 408].

Ситуация действительно была сложная. Великая Отечественная война и начавшаяся холодная война вели к мобилизации страны прежде всего в сфере научно-технических открытий, что требовало в общекультурном, организационном плане знания русского языка, объективно выступавшего языком межнационального и интернационального общения, профессиональной коммуникации. К тому же в 1947/48 учебном году из общего числа обучавшихся в 10-х классах татар только 70 % успешно сдали экзамены в ссузы и вузы, в 1952 году из общего числа неуспевающих (80 634 человека) по русскому языку числилось 51 752 человека, т. е. 64 %. Вопрос о плохом знании русского языка был вынесен на обсуждение Коллегии Министерства народного образования РСФСР, где прямо указывалось на необходимость повышения квалификации учителей русского языка в республике. Действительно, из 1 827 учителей русского языка только 132 имели высшее образование, 459 – незаконченное высшее, а 1 236 человек были со средним образованием.

А. Галлямова обращает внимание на следующий немаловажный нюанс в развитии культуры татарского языка в ТАССР в 1940-е годы. Исчезая из сферы образования, он получил распространение как язык – проводник коммунистической идеологии. В 1946 году бюро обкома ВКП(б) создает специальную комиссию по переводу классиков марксизма-ленинизма на татарский язык, и уже в 1953 году к выходу был готов корпус сочинений В. И. Ленина.

Большую озабоченность партийных органов вызывали вчерашние победители-фронтовики, живой военный опыт которых не совпадал с насаждаемыми идеологическими штампами об Отечественной войне как десяти «сталинских ударах». Многие из их воспоминаний и высказываний послужили основой для репрессий (от 10 до 25 лет лишения свободы) с формулировкой «за антисоветскую агитацию». Многих принятых в коммунистическую партию на войне фронтовиков исключали также за правду о военных действиях, за реальную оценку ряда исторических событий. Идеологический прессинг в ТАССР с 1944 года до самой смерти И. Сталина не уменьшался, порождая волны страха и недоверия.

Новые тенденции в политическом развитии ТАССР (1953–1970 годы). Смерть И. Сталина, политическая борьба внутри Политбюро ВКП(б) в 1953–1957 годы, XX съезд партии, сначала «тихая», полуофициальная, затем государственная политика реабилитации жертв политических репрессий, пересмотр многих положений внешней и внутренней политики СССР не могли не вызвать оживления в Татарии, где так же, как и во всем советском обществе, еще теплилась надежда на перемены, на обновление общества.

Комиссию по реабилитации лиц, попавших под политические репрессии, в ТАССР возглавил С. Г. Батыев, который сам прошел через ряд политических «проработок» в 1937–1939 годах, был исключен из партии, но затем восстановлен (с 1960 по 1983 год он будет Председателем Президиума Верховного Совета ТАССР).

Комиссия рассматривала дела по Татарской, Удмуртской, Марийской и Чувашской республикам. За 1953–1956 годы были пересмотрены и реабилитированы сотни людей, ложно обвиненных на основных политических процессах в ТАССР в 20–40-х годах. В частности, именно благодаря ходатайствам С. Г. Батыева был реабилитирован М. Джалиль. В дальнейшем поэт-антифашист был посмертно удостоен звания Героя Советского Союза. Еще одним гражданским актом, способствующим обновлению советского общества, со стороны С. Г. Батыева было обращение об освобождении из Казанской психиатрической больницы всех политзаключенных. Приехавшая из Москвы спецкомиссия исправила этот порядок.

Вместе с тем процесс реабилитации осужденных коснулся не всех. Ряд политических обвинений против партийных, государственных, советских и военных деятелей сохранились до времен перестройки, когда началась вторая волна реабилитации жертв политических репрессий. В частности, только в 1980-е годы Коммунистическая партия Советского Союза (КПСС) оказалась готовой признать ложность обвинений в национализме, пантюркизме. Не были в 50-е годы реабилитированы и религиозные дея-

тели. В целом процесс десталинизации продолжается до сих пор: 2010-е годы, а боль трагедии не утихает. Исторические противоречия, якобы разрешенные сталинскими методами, имеют печальное долгое эхо. Однако тогда, в 50-е годы, это было важное начало, способное вернуть веру людей в социализм, в коммунистическую идею и ценности.

Действительно, процесс *десталинизации* включает в себя: пересмотр принципов и методов внутренней и внешней политики, реформирование государственных, советских, партийных и профсоюзных органов, изменение формул официальной пропаганды, выстраивание новых форм принятия решения, экономического взаимодействия, новые идеи в культуре, науке, образовании и многое другое.

Вторым шагом по десталинизации советского общества выступил процесс отхода от откровенного административно-директивного стиля руководства, попытка перераспределить полномочия между центром и регионами. Например, с 1957 года Верховный Совет ТАССР, как Советы всех союзных и автономных республик, стал обсуждать и минимально корректировать годовые народнохозяйственные планы. В 1930–1950-е годы все делалось на основе директив, составленных в Центре. Относительная свобода предоставлялась по вопросам культурно-бытового строительства. В 50–60-е годы большое внимание стало уделяться общественным объединениям по интересам. «Многочисленные домкомы, уличкомы, женсоветы, народные дружины, производственные общественные бюро и т. п. были призваны направить энергию людей на установление коммунистических отношений в обществе» [12, с. 411].

Далеко не все общественные объединения поддерживались, поскольку власти опасались возрождения оппозиционных политических течений. Тень политических репрессий еще долго витала над советским обществом. Например, студенты и преподаватели казанских вузов после XX съезда КПСС пытались всерьез обсуждать причины культа личности И. В. Сталина, задавали вопросы

о перспективах социалистического строительства, возможности многопартийной системы в СССР. Но все их инициативы были подвергнуты публичному осуждению, а ряд студентов были отчислены из вузов, исключены из комсомола, партии. Наряду с поисками «социализма с человеческим лицом» в советском обществе стали высказываться позиции отказа от социализма, возрождаться националистические идеи.

На волне пересмотра «сталинского» наследия широкие слои татарской интеллигенции стали выдвигать идеи возвращения к ленинской национально-демократической практике, повышения государственного статуса республики, принятия решений по развитию национальной культуры и языка. В частности, писатель Г. Кашшаф в письмах открыто призывал ЦК КПСС и лично Н. С. Хрущева дать ТАССР статус союзной республики.

Поворотным моментом в послевоенной политике в отношении преподавания и развития татарского языка стал майский Пленум обкома КПСС (1958 год), где вопросы развития национальной школы были подвергнуты глубокому анализу. Первый Председатель обкома КПСС С. Д. Игнатьев поддержал инициативу писателей Татарии, партийные и советские органы приняли новую программу поддержки национальной культуры (постановление «О состоянии и мерах улучшения работы татарских общеобразовательных школ») путем строгого соблюдения двуязычия на вывесках, объявлениях, лозунгах и плакатах, официальном и производственном документообороте. Программа была подготовлена под руководством К. Ф. Фасеева, секретаря Татарского обкома КПСС (1957–1959 годы). Он, став Председателем Президиума Верховного Совета ТАССР, ратовал за повышение статуса татарского языка и национальной системы образования.

Деятельность С. Д. Игнатьева в ТАССР интересна еще и тем, что он в 1958 году поддержал инициативу писателя Г. Баширова об установке памятника Г. Тукаю и учреждению специальной государственной премии его имени для деятелей литературы и искусства.

Ключевым событием, дающим новый импульс *социокультурному развитию* ТАССР в 50–60-е годы, стало проведение в 1957 году Декады татарского искусства и литературы в Москве, где состоялся широкий показ достижений культуры народов, проживающих в Татарии.

1959 год ознаменовался открытием регулярного телевизионного вещания в Казани. Само появление телевидения качественно изменило ситуацию в СССР и ТАССР, в прямом смысле открыло для широких масс населения мир. Помимо общесоюзных новостей, информации о международной обстановке, партийно-идеологических сюжетов, граждане смогли приобщиться к классике и новинкам кинопроката, телеспектаклям, концертам всех направлений искусства, увидеть не только художественные, но и документальные фильмы о жизни народов СССР и т. д. 1960–1980 годы были трудными, но весьма плодотворными для республиканского телевидения. Работники телевидения снимали документальные фильмы, телеспектакли, стремились запечатлеть каждое важное событие из жизни ТАССР. «Зарождение Татарского телевидения, открытие Государственного телецентра, начало регулярного вещания пришлись на период хрущевской оттепели. Как и в других периферийных регионах России, у истоков телевидения Татарии стояли радиолюбители. Однако татарстанцам при открытии Государственного телецентра и переходе с любительского на профессиональное вещание удалось избежать программного “голода” и полного отсутствия профессиональных кадров. В Татарстане, благодаря большой заинтересованности технической общественности, ученых Казани, начало работы Казанской студии телевидения было органичным» [16].

В 1960 году первым секретарем Татарского обкома КПСС назначают Ф. А. Табеева. На тот период он был самым молодым первым секретарем обкома в СССР. Ему исполнилось 32 года. Под его руководством до 1970 года Татарская АССР прошла путь кардинального политического и социально-экономического развития. Не будет преувеличением утверждение, что вторая волна модерни-

Первый секретарь Татарского обкома КПСС Ф. А. Табеев

(1-й слева) во время вручения Красного Знамени Татарского обкома КПСС первому секретарю Казанского горкома ВЛКСМ Ш. Р. Агееву (2-й слева) на пленуме Татарского обкома КПСС, посвященном 60-летнему юбилею ВЛКСМ.

зации тесно связана с личностью Ф. А. Табеева. Он окончил Казанский университет, был одним из преподавателей высшей школы, специалистов в области политэкономии, всем умом и сердцем воспринявшим динамику развития СССР, связанного с внедрением новейших технологий. Он сыграл большую роль в развитии нефтяной и нефтехимической промышленностей, машиностроения в республике. Под его руководством разведаны и пущены в эксплуатацию новые месторождения нефти, основан Нижнекамск. Построена Камская ГЭС, завершено строительство Заинской ГРЭС. Объединение «Татнефть» за свою историю дало стране наибольший объем нефти. В Набережных Челнах был построен Камский автомобильный завод (КамАЗ). В Казани запущен «Казаньоргсинтез», открыт завод по производству силикатного кирпича, застроены новые районы Горки и Савиново. Возведены цирк, Татарский академический драматический театр имени Галиаскара Камала, Дворец спорта, стадион, здание Госсовета, новые корпуса Казанского университета, Дворец химиков и плавательный бассейн, гостиница «Татарстан», построены одни из самых крупных в СССР тепличных хозяйств. В дальнейшем Ф. А. Табеев стал Чрезвычайным и Полномочным послом СССР в Республике Афганистан (1979–1986 годы), занимал пост Первого заместителя Председателя Совета Министров РСФСР (1986–1990 годы).

Смена политического руководства в 1964 году, приход к власти Л. И. Брежнева, социально-экономические инициативы 1964–1968 годов вновь возродили надежды татарской интеллигенции на придание союзного статуса ТАССР. Особенно активно это будет происходить в период принятия Конституции СССР (1977 год) и Конституций РСФСР и ТАССР (1978 год). В письме генсеку КПСС Л. И. Брежневу ветеран Великой Отечественной войны, коммунист Г. Яфаев выдвинул ряд пунктов, доказывающих неполноценность статуса автономной республики: нормы представительства в Совете национальностей Верховного Совета СССР, отсутствие в ТАССР Академии наук и киностудии, недостаточная популяризация произведений татарской культуры на союзном радио и телевидении, отсутствие павильона на ВДНХ.

Оценка ситуации развития национальной культуры со стороны партийно-советского руководства и со стороны общества постепенно расходилась. В республике стали складываться неформальные общественные организации, имевшие как культурно-исторический (творческие поездки в Болгар), так и политический характер (группа Т. Айди). По сравнению с предшествующим политическим периодом 30–50-х годов все неформальные объединения были под наблюдением Комитета государственной безопасности (КГБ), прорабатывались на профсоюзных и партийных собраниях, но не репрессировались.

Заинская ГРЭС

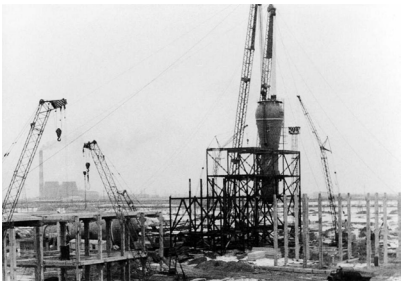

Начало строительства производства полиэтилена («Казаньоргсинтез»)

Экономическое развитие ТАССР (1945–1970 годы). В период послевоенного восстановления народного хозяйства развернулось новое строительство. Устойчивым фундаментом социально-экономического развития ТАССР стало освоение Ромашкинского, Бавлинского, Заинского и других крупных месторождений нефти, к 1975 году добыча нефти достигла 104,6 миллиона тонн в год, что составляло около 30 % нефти, добываемой в СССР. Нефтедобывающая промышленность Татарии развивалась под руководством В. Д. Шашина, назначенного начальником объединения «Татнефть» в 1953 году и ставшего впоследствии министром нефтяной промышленности СССР (1965–1977 годы).

Активная нефтедобыча дала импульс для строительства не только нефтеперерабатывающих предприятий, таких как Миннибаевский газоперерабатывающий завод, производственные объединения «Казаньоргсинтез», «Нижнекамскнефтехим», «Нижнекамскшина» и других, но и предприятий иных областей экономики: энергетики, машиностроения, металлообработки, строительства, транспорта, авиастроения, связи, легкой промышленности, агропромышленного комплекса, жилищно-коммунального хозяйства, торговли.

В 1962 году вводится в строй Заинская государственная районная электрическая станция (ГРЭС). Основанием для начала проектирования ГРЭС было распоряжение Совета Министров СССР «О строительстве Заинской государственной электрической станции в районе села Заинск» от 17 мая 1955 года. Она должна была решать задачи по устойчивой электрической связи Европейской энергосистемы с системами Урала и Сибири. Проектирование станции было поручено Киевскому отделению Государственного проектного института (ГПИ) «Теплоэлектропроект». В 1955 году группа инженеров прибыла в район строительства и отвела территорию в размере 2 450 гектаров. На территории будущего водохранилища начали вырубку лесного массива. За первые три года трестом «Альметьевнефтестрой» была введена в работу линия электропередачи Альметьевск – Заинск. Был построен бетонный завод,

деревообрабатывающий цех, пропарочные камеры, а также временный жилой поселок, котельная и ряд объектов соцкультбыта. Мощность ГРЭС, работающей на мазуте и природном газе, составляла 1 200 МВт. В июне 1961 года была установлена первая труба. По завершении строительства гидроузла началось заполнение пруда-охладителя – Заинского водохранилища. В июне 1966 года приступили к установке еще шести энергоблоков по 200 МВт каждый. В 1976 году комплекс Заинской ГРЭС введен в промышленную эксплуатацию.

Вместе с Заинской ГРЭС был построен рабочий поселок Новый Зай (ныне город Заинск). Строительство ГРЭС велось под руководством Н. А. Баныкина (1927–2003 годы), который проявил себя как настоящий хозяйственник, занимающийся, помимо создания производства, всем комплексом проблем, связанных с градостроительством, созданием социокультурной инфраструктуры. Его многолетний добросовестный труд и заслуги в развитии энергетики и социальной сферы республики были отмечены высокими государственными наградами: орденами Трудового Красного Знамени, Октябрьской Революции, «Знак Почета», медалью «За доблестный труд», премией Совета Министров СССР.

Следует отметить, что в 1940–1960 годы руководящими кадрами становится все больше профессионалов, владеющих инженерно-техническими знаниями, соответствующими уровню мировой энергетики, промышленности. Помимо Н. А. Баныкина, «капитанами» промышленного производства СССР – РСФСР – ТАССР были В. Е. Копылов (гендиректор Казанского авиационного производственного объединения (1973–1994 годы)), П. А. Витер (гендиректор Казанского мотостроительного производственного объединения (1968–1982 годы)), В. П. Лушников (гендиректор производственного объединения «Казаньоргсинтез» (1958–1982 годы)), Е. Н. Королев (начальник управления строительства «Татэнергострой» (1963–1977 годы)), Е. Н. Батенчук (начальник производственного отделения «Камгэсэнергострой» (1979–1989 годы)), Н. В. Лемаев (гендиректор производственного объединения «Ниж-

некамскнефтехим» (1963–1985 годы) и др. Многие из них за решение крупнейших производственных задач были удостоены звания Героя Социалистического Труда, стали кавалерами ордена Трудового Красного Знамени.

Строительство Заинской ГРЭС увеличило энергетическую мощь ТАССР на 30 %, что позволило приступить к строительству Нижнекамского промышленного узла. Первоначально его центром стал поселок Нижнекамский. На берегу реки Камы возводится один из крупнейших гигантов нефтехимии и нефтепереработки в мире – «Нижнекамскнефтехим». Параллельно с ним строится город нефтехимиков – Нижнекамск (население на 2018 год – 235 тысяч человек). Руководителем всесоюзной стройки с 1963 года стал Е. Н. Королев, который после завершения первого ее этапа в 1971 году был удостоен звания Героя Социалистического Труда.

На нижнекамской земле начинается трудовой путь министра химической и нефтехимической промышленности СССР (1989–1990 годы) Н. В. Лемаева, который в 1963 году возглавил Нижнекамский химический комбинат.

Рассматривая политическое и социально-экономическое развитие ТАССР и обращая внимание на высокий уровень организационно-управленческой, партийной и профессиональной культуры деятелей республики, следует учесть размах и значение возводимых в Татарии предприятий. Изначально в проекте и технологиях они планировались руководством КПСС как прорывные производственные объединения-кластеры, подразумевающие комплексное развитие советской экономики, дающие Советскому Союзу приоритет в социально-экономическом развитии. Действительно, после введения ряда предприятий ТАССР многим компаниям Японии, ФРГ, США, Великобритании пришлось потесниться на мировом рынке.

Учитывая значение, которое имело строительство гигантов нефтехимии и автомобилестроения, в ТАССР довольно часто с рабочими визитами бывает А. Н. Косыгин – председатель Совета Министров СССР (1964–1980 годы), государственный деятель,

прошедший опыт НЭПа, индустриализации, военной эвакуации, восстановления экономики. Именно он был творцом программы экономического развития СССР, принятой в 1966 году и давшей советской экономике наивысший расцвет по всем показателям (ее рост составил 186 %). Программа включала расширение хозяйственной самостоятельности предприятий, резкое сокращение утверждаемых сверху показателей. Вместо показателя валовой продукции устанавливался показатель реализованной продукции, а вместо показателя себестоимости – показатели прибыли и рентабельности, повышалось значение хозяйственных связей предприятий, договорных отношений между субъектами микроэкономики.

Иными словами, А. Н. Косыгин, который первоначально не был склонен к строительству автомобильного гиганта в Набережных Челнах, потом буквально лично перестраивал кадры под новый уровень мировой экономики, требуя от каждого, даже очень высокого партийного или хозяйственного руководителя соответствия, качественного роста организационной культуры и ответственности. Без «школы» А. Н. Косыгина многие ставшие действительно крупными руководителями в 1970–1990-е годы специалисты не вышли бы на уровень решения комплексных социально-экономических задач ТАССР и СССР.

Начало строительства Камского автозавода. 1969 год

В индустриальном развитии края был заинтересован Ф. А. Табеев, сделавший все возможное, чтобы в Набережных Челнах возник автомобильный гигант (первоначально в Политбюро рассматривался сибирский вариант). Он неоднократно обращался в Госплан СССР, к заведующему отделом ЦК КПСС по машиностроению В. С. Фролову, министру автомобильной промышленности СССР А. М. Тарасову. Итоговым стал разговор с генсеком КПСС Л. И. Брежневым. Ф. А. Табеев создал свой «университет управления» в обкоме, вовлекая молодых специалистов 30–40 лет в государственно-партийное строительство республики (Р. К. Беляев, Г. И. Усманов, М. Г. Сабиров, М. Ш. Шаймиев и др.).

В 50–60-е годы началось массовое жилищно-гражданское строительство, стали внедряться более рациональные конструкции зданий, происходит развитие крупнопанельного домостроения. В целях благоустройства жилья принимались меры по обеспечению квартир централизованным водоснабжением, канализацией, отоплением, горячим водоснабжением, газом. Люди начинают переселяться из бараков, землянок, перенаселенного частного сектора в новые дома. В строительстве стали применяться сборные железобетонные конструкции и детали. Повысились уровень механизации строительства и удельный вес монтажных работ. В 1946–1960 годах общий объем капитальных вложений в строительство составил 4,75 миллиарда рублей. Было введено 48 крупных промышленных предприятий (Казанский завод компрессорного машиностроения, Казанский молочный комбинат, Казанское производственное объединение вычислительных систем и другие), построены жилые дома общей (полезной) площадью 13 720,1 тысячи кв. м.

Важнейшим сектором народного хозяйства ТАССР в 40–60-е годы становится транспорт. В республике стали создаваться крупные специализированные грузовые и пассажирские предприятия, строиться автомобильные дороги, обновляется парк автомобилей, судов, поездов, самолетов. С 1948 года в Казани было запущено троллейбусное движение. К 1970 году город оказался связанным

автомобильными дорогами со всеми районными центрами ТАССР, была практически готова железнодорожная ветка Бугульма – Круглое Поле.

Республика, богатая судоходными реками Волгой, Камой, Вяткой, Белой, активно развивает сеть речного транспорта как промышленного, так и гражданского направления. В 50-е годы на реках ТАССР запускается серия речных пассажирских теплоходов на подводных крыльях «Ракета» (1957 год) и «Метеор» (1959 год). Одним из капитанов «Ракеты» был Герой Советского Союза М. П. Девятаев. В 1957 году был введен в эксплуатацию новый речной порт Казани, пристани в Чистополе, Набережных Челнах преобразуются в порты. Поток грузо- и пассажироперевозок возрастает в три раза (1945–1970 годы).

Авиаперевозки восполняли в ТАССР недостаток автомобильных и железных дорог. В 50-е годы наблюдается бум открытия аэровокзалов в Казани (1954 год), Чистополе (1957 год), селе Актаныш (1958 год), Бугульме (1960 год).

В сельском хозяйстве ТАССР в 40–50-е годы прошли две кампании по укрупнению колхозов и совхозов. К 1960 году было 742 колхоза и 53 совхоза. В республике складывается современный агропромышленный комплекс.

В 1940–1960 годы посевные площади сельскохозяйственных культур выросли на 10,8 %; овощей – на 6 %; картофеля – на 30 %; кормовых культур – на 300 %. Началось широкомасштабное возделывание сахарной свеклы и кукурузы; поголовье крупного рогатого скота увеличилось на 43,5 %, свиней – на 330 %. Производство мяса выросло в 2,9 раза, яиц – в 2,5 раза; молока – в 2,2 раза.

Общие выводы по главе 6

► Общая политическая, социально-экономическая и социокультурная динамика в ТАССР в 1945–1970 годы состояла в преодолении социально-демографических последствий Великой Отечественной войны. Все партийные и советские органы, общественные

организации республики консолидировались в деле восстановления народного хозяйства республики.

В целом указанный временной интервал делится на три периода, каждый из которых при общей направленности отражает специфику развития советского общества.

1. 1944–1953 годы – период перехода с военного уклада экономики на восстановление народного хозяйства. Политический фон республики определяется партийными решениями 1944 года, которые направлены на развертывание кампании репрессий против всех, кто заподозрен в космополитизме (специфика ТАССР – борьба с фарсизмом, пантюркизмом, панисламизмом, национал-уклонизмом).

2. 1953–1964 годы – время трансформации советской командно-административной системы, время пересмотра ценностей, методов и форм сталинской модели государственного и партийного руководства, состоящей в расширении экономической свободы (совнархозы), в реабилитации жертв политических репрессий, в поиске новых идеологических горизонтов социализма и коммунизма. В это время в республике сменяется поколение советских и партийных руководителей. В начале 60-х годов к руководству в ТАССР приходит команда лиц, имеющих высшее образование, военный и партийный опыт, связанный с пониманием социально-экономической и социокультурной динамики советского общества, места и роли СССР в мире.

3. 1964–1970 годы – начало второй волны модернизации ТАССР, в ходе которой происходит необратимая социально-экономическая трансформация республики из аграрно-индустриальной в индустриально-аграрную. Формируются новые города Заинск, Нижнекамск, Набережные Челны, преобразуются районные центры, поселки городского типа. Повышается уровень людей, имеющих высшее, среднее профессиональное и среднее специальное образование, внедряются технологии с автоматизированными системами управления (АСУ), развивается телевидение.

ВОПРОСЫ И ЗАДАНИЯ К ГЛАВЕ 6

1. В чем состояла сущность политического развития ТАССР в 1945–1953 годах?

2. Какие политические процессы происходили в 1953–1960 годах?

3. В чем состояла сущность политического развития ТАССР в 1960–1970 годах?

4. Каким образом происходил переход военной экономики на мирную в 1944–1950 годах?

5. Когда началась вторая волна индустриализации в Татарии? Какие сферы промышленности складываются в 1940–1960 годах?

6. Охарактеризуйте динамику развития сельского хозяйства ТАССР в 1940 – 1950 годах.

7. Перечислите крупные стройки второй волны индустриализации в Татарии.

8. Расскажите о новых тенденциях в развитии культуры в ТАССР в 1940 – 1960 годах.

9. Какие общественные процессы происходили в ТАССР в 1940–1960 годы?

10. Дайте комплексную характеристику развития ТАССР в 1940–1960 годы?

ЗАПОМНИТЕ НОВЫЕ ПОНЯТИЯ

Политические репрессии – карательные меры, применяемые государственными органами с целью защиты и сохранения существующего строя. В СССР репрессии были частью политической системы, что связано с установлением диктатуры коммунистической партии и идеологии, запретом на открытую общественно-политическую жизнь.

Реабилитация – восстановление в правах, восстановление утраченного доброго имени, отмена необоснованного обвинения невиновного лица либо группы лиц из-за отсутствия состава преступления.

Десталинизация – пересмотр принципов и методов внутренней и внешней политики, установленных в период культа личности И. В. Сталина; реформирование государственных, советских, партийных и профсоюзных органов; изменение формул официальной пропаганды; выстраивание новых форм принятия решения, экономического взаимодействия; новые идеи в культуре, науке, образовании.

7 ГЛАВА
ДИНАМИКА ПОЛИТИЧЕСКОГО, ЭКОНОМИЧЕСКОГО И СОЦИАЛЬНОГО РАЗВИТИЯ СОВЕТСКОЙ ТАТАРИИ (70–80-е годы XX века)

Политическое развитие ТАССР. Борьба КПСС и советского общества за преодоление «сталинской» модели политического и государственного управления, отказ от жесткой репрессивной практики по отношению к обществу, движение к обновлению партии по ленинским принципам (1956–1970 годы), политика открытости к миру, безусловно, создали уникальную ситуацию в истории СССР, дающую перспективу устойчивого развития, преодоления искусственного изоляционизма и политических репрессий.

Действительно, жизнь советского общества к 1970 году нормализуется, уже нет политики «обострения классовой борьбы в условиях построения социализма» (И. В. Сталин), нет волюнтаризма Н. С. Хрущева.

Вместе с тем период так называемой оттепели, в широком плане охватывающий время 1956–1968 годов, при множестве изменений в стиле политического руководства, методах и формах государственного управления не приобрел глубинного характера. Либерализация Советского государства носила поверхностный характер, поскольку не касалась реальных процессов демократизации общества, динамики социально-экономического развития, реабилитации жертв политических репрессий. Антисталинская политика, начатая с ареста Л. П. Берии и продолженная на XX съезде КПСС, где была дана политическая оценка сущности сталинизма, известная либерализация в сфере культуры в 1961–1964 годах завершаются попыткой создания культа личности Первого секретаря КПСС Н. С. Хрущева, новым витком преследований политических оппонентов, отказом от обновления принципов социалистического реализма в искусстве. Естественно, указанные обстоятельства будут осознаны советским обществом

позднее, в 70–80-е годы, что и будет способствовать формированию общественно-политических движений, связывающих свое будущее как с советско-социалистической моделью развития общества, так и отказом от нее, с пересмотром социалистического выбора.

Политическая жизнь СССР в 1970 годы выстраивается вокруг 100-летия со дня рождения В. И. Ленина (1870–1924), признанного лидером мирового коммунистического движения, организатором и руководителем политической партии, победившей в ходе революции 1917 года, и ставшего создателем первого в мире социалистического государства.

Специфика «ленинианы» в ТАССР состояла в том, что в Казани и Поволжье было много мест, где прошли юношеские годы В. И. Ульянова-Ленина: дом-музей в Казани, в Ленино-Кокушкино, ленинский мемориал в Казанском университете. Вошло в традицию принимать здесь в пионеры, комсомол, проводить партийные конференции. Ленинская тема была ведущей после разоблачения культа личности И. Сталина и ключевой во внутриполитической работе.

Ежегодно 16 декабря в память о сходке-выступлении студентов Казанского университета в 1887 году для школьников и студентов проводились ленинские чтения. Идеализация вождя революции практически не знала пределов. На бере-

Дом в деревне Кокушкино Татарской АССР, в котором жил В. И. Ленин во время своей первой ссылки

О. Вишняков. «В. И. Ленин на революционной сходке студентов в Казанском университете»

гу Казанки воздвигли Ленинский мемориал (сегодня это Национальный культурный центр). В 70–80-е годы также прославлялись татарские революционеры и общественные деятели, считавшиеся прогрессивными: Х. Ямашев, Г. Кулахметов, Г. Ибрагимов, М. Гафури, К. Насыри, В. Вахитов.

Вся жизнь советского общества стала приобретать ритуализированный характер: проводы в армию, вручение паспортов, чествование рабочих династий, проводы на пенсию, регистрация браков и новорожденных – все должно было соотноситься с партийной идеологией. «Творцом» этой идеологической практики был М. А. Суслов. Она вызывала в обществе отторжение, порождая формализм в отношениях, заставлявших задуматься о глубоких, экзистенциальных[3] истоках жизни.

Положительной социокультурной отдушиной 70-х годов стала бардовская, или авторская, песня. Большую известность в обществе приобрели казанские барды Л. Сергеев, Б. Львович, В. Муравьев.

Негативной тенденцией, связанной с формализмом общественно-политической жизни, стало развитие организованной преступности и коррупции. Именно тогда зарождается печально знаменитый «казанский феномен», когда молодые люди, стремясь к красивой/буржуазной жизни, начали объединяться в организованные преступные группировки.

Другой важной чертой политической жизни, помимо «лениниана», стало противодействие КПСС последствиям Пражской весны 1968 года. Суть этой политики состояла в том, чтобы прекратить все дискуссии по поводу будущего «социализма с человеческим лицом». В рамках выбранной доктрины в Казани закрыли школу общения в Молодежном центре. Непосредственно в 1968 году спецкорреспондент «Учительской газеты» Р. Илялов написал письма-предупреждения в «Руде право» – «Всяк в своем доме хозяин», «Не помощь, а оккупация», где осуждал введение сил Варшавского договора в Прагу и выражал поддержку нововведениям А. Дубчека.

[3] То есть связанных с бытием, существованием человека.

В 70–80-е годы все активнее люди стали прислушиваться к зарубежным радиостанциям «Голос Америки», «Би-би-си», «Немецкая волна». Для многих это заканчивалось профилактическими беседами в КГБ, на так называемом «Черном озере». Широко было распространено «радиохулиганство», когда молодые люди выходили в радиоэфир, для того чтобы ознакомить общество с музыкальными новинками или важной информацией, скрываемой официальной пропагандой.

Идеологическому преследованию подвергались не только реальные антисоветские элементы, связанные с деятельностью Народно-трудового союза (журнал «Посев»), но и все представители форм общественного сознания, не вписывающихся в канонический образ светлого коммунистического будущего.

Политика перестройки. 80-е годы XX века стали для СССР периодом сложных драматических событий, связанных с попыткой обновления Советского государства и общества (реформы Ю. Андропова, уклонение от реформ К. Черненко, перестройка М. Горбачева). Не отрицая возможности преодоления кризисных периодов для социалистических государств (тем более что есть пример современной Китайской Народной Республики (КНР)), следует отметить, что к 1989 году тот кредит доверия, который был у общества к КПСС, непосредственно к партийной элите, был исчерпан. Неслучайно в 1989 году проходят первые за историю СССР выборы народных депутатов на многопартийной основе, запускается ряд процессов, таких как союзная реформа, введение института президентства, поиск и внедрение новых форм хозяйствования, реальная демократизация общества, связанная со свободой слова, духовно-религиозным ренессансом, возрождением национального самосознания и т. д.

Академик И. Р. Тагиров в своем анализе процесса перестройки приходит к выводу о том, что одним из слабых звеньев обновления СССР было игнорирование вопросов государственно-национального устройства страны. «Демократизация межнациональных

За суверенитет!

Подписание договора между Россией и Татарстаном

отношений диктовалась временем. Требовалась решительная ломка установившихся унитарных взаимоотношений союзного центра и республик. При этом существующие формы национальной государственности, ранжирование республик на союзные и автономные также не предполагали равноправия» [44, с. 491].

Действительно, декларированные права народа в СССР оставались лишь декларацией, монополия власти была у КПСС, которая оказалась неготовой к социально-политическому, экономическому и социокультурному обновлению исходя из динамики *мир-системы* во II половине XX века. В сентябре 1989 года Пленум ЦК КПСС принял постановление «Национальная политика в современных условиях», содержание которого не устроило интеллигенцию союзных и автономных республик. Оно было аморфным, не отвечало актуальным вопросам по развитию федерализма, экономической самостоятельности республик, поддержке национальных культур и т. д.

Руководство ТАССР (первый секретарь обкома Г. И. Усманов, председатель Совета Министров М. Ш. Шаймиев) добились включения республики в число шести регионов страны, где предполагалось внедрение системы регионального хозрасчета. Была создана соответствующая комиссия, состоящая не только из партийных руководителей, но и ученых, представителей трудовых коллективов и общественности.

В итоге к сентябрьскому Пленуму ЦК КПСС Г. И. Усманов имел на руках большой «банк идей», отвечающих нуждам граждан Татарии. Именно накопленный в 1988–1989 годах комплекс идей и предложений стал впоследствии платформой, на которую опиралось руководство провозглашенной 30 августа 1990 года Республики Татарстан. Тот факт, что она действительно была результатом демократической инициативы, обеспечил политиков 90-х годов надежной «дорожной картой» развития РТ.

Другой важной инициативой периода перестройки стало привлечение в руководство молодых научных кадров, людей с высшим образованием и не номенклатурным мышлением. Например, среди секретарей, инструкторов Татобкома оказались преподаватели высшей школы из вузов Казани (В. Лихачев, А. Бусыгин, О. Морозов, Р. Беляков, Р. Хакимов, Р. Валеев, Н. Хуснутдинов и др.). Это были люди, действительно поверившие в перестройку [29, с. 497–499].

Первым шагом новой когорты управленцев стало внедрение социологических исследований рейтинга партийных работников республики и районов. После встреч с творческой и научной интеллигенцией начали выходить новые двуязычные журналы «Идель», «Панорама», «Казань», «Салават купере» и другие издания, открыто издательство «Магариф», новый татарский театр в Набережных Челнах (1990 год). Другой инициативой стал процесс вовлечения новых общественных движений в социально-политическую жизнь ТАССР.

Таким образом, удалось снизить сценарий роста радикализма и экстремизма. Например, в журнале «Блокнот агитатора» были опубликованы программы Татарского общественного центра (М. Мулюков, Ф. Байрамова), обществ имени Ш. Марджани, «Ватан», «Иттифак», «Движения за радикальную перестройку Татарстана». Тем самым все слухи и опрометчивые суждения, которые циркулировали о новых общественных движениях, получили опровержение, а их представители стали участвовать в процессах развития институтов гражданского общества, государственно-по-

литического строительства. Знаменитая политическая и социально-экономическая, социокультурная «модель Татарстана» рождалась в конце 80-х годов.

11 марта 1990 года Верховный Совет Литовской СССР принял Акт «О независимости Литовского государства», 30 марта подобный документ были принят в Эстонии, затем Латвии. 12 июня была принята Декларация о суверенитете РСФСР – Российской Федерации. Внутри России также стал происходить так называемый парад суверенитетов.

Экономическое развитие. В ходе второй волны модернизации республики Советская Татария превратилась в один из наиболее развитых регионов РСФСР и СССР, край с развитым сельским хозяйством, многоотраслевой промышленностью, современной наукой и культурой.

Объем капиталовложений в строительство в 1961–1975 годах составил 20,123 миллиарда рублей. Было введено в строй более 65 крупных промышленных предприятий (Альметьевский машиностроительный завод «Нефтемаш», заводы в Казани, Лениногорске, Нижнекамске и т. д.). В рамках создания агропромышленного комплекса республики началось массовое строительство животноводческих комплексов, зернохранилищ и т. д.

В 1969 году в Набережных Челнах началось строительство одного из крупнейших заводов тяжелых грузовых автомобилей – Камского автомобильного завода (КамАЗа), в Заинске – колесного завода-смежника, в Нижнекамске – шинного завода (1968 год).

В 1960-х годах экономика СССР нуждалась в увеличении парка грузовых автомобилей, особенно современного типа с грузоподъемностью от 8 до 20 тонн с более экономичным дизельным двигателем. Существующие автомобильные заводы эту потребность восполнить не могли. В августе 1969 года ЦК КПСС и Совет Министров СССР приняли ряд документов, в том числе Постановление № 674 «О строительстве комплекса автомобильных заводов в Набережных Челнах Татарской АССР» от 14 августа 1969 года.

Заводы должны были специализироваться на производстве только большегрузных автомобилей. По проекту он должен был производить 150 тысяч большегрузных автомобилей и 250 тысяч двигателей в год.

13 декабря 1969 года экскаваторщик М. Носков вынул первый ковш земли на промышленной площадке будущего автогиганта на Каме. В начале 70-х КамАЗ был объявлен ударной комсомольской стройкой. За 1970–1981 годы было освоено капитальных вложений на сумму 4,2 миллиарда рублей (в том числе на строительно-монтажные работы – 1,8 миллиарда рублей) и введено основных производственных фондов на сумму 3,9 миллиарда рублей. На заводах комплекса было установлено более 30 тысяч единиц самого современного технологического оборудования (стоимостью свыше 2 миллиардов рублей). В оснащении КамАЗа приняли участие более 700 иностранных фирм из 19 стран Европы (СЭВ и Западной Европы), США, Канады и Японии, 2 000 заводов из 500 городов Советского Союза.

Свыше 81 % составило оборудование, работающее по автоматическому и полуавтоматическому циклу (порядка 700 автоматических и комплексно-механизированных линий).

Параллельно КамАЗу шло строительство города. Первый 12-этажный жилой дом для первопроходцев автозавода был сдан в 1971 году. Планировалось увеличить население города в десятки раз, с 27 тысяч (до стройки) до полумиллиона человек. До 40 тысяч человек ежегодно пополняли город в конце 1970-х – 1980 годах. Это была уникальная масштабная социальная задача – комфортабельное жилье, медицинские и учебные заведения, спортивные объекты и культурные учреждения, а также прилегающая инфраструктура – все возводилось сразу, грандиозными темпами. Она оказалась по плечу первому секретарю Набережночелнинского горкома Р. К. Беляеву (1970–1984 годы), возглавляемой им команде партийных, советских, профсоюзных и общественных деятелей.

Жилищно-гражданское строительство в ТАССР вышло на качественно новый уровень (было построено жилых домов об-

Набережные Челны. Бульвар Энтузиастов. Начало 1980-х годов

Нижнекамск. Строительство бараков для рабочих. Июнь 1961 года

Чистополь. Ремонт метеора на судоремонтном заводе. 1970-е годы

щей площадью 22 117,8 тысячи кв. м, большое количество зданий культурно-бытового значения). Помимо Набережных Челнов, в республике с нуля стали строить Нижнекамск. Со стороны партии команду строителей Нижнекамска возглавил И. Х. Садыков, первый секретарь Нижнекамского горкомитета (1969–1983 годы). В его команде были такие опытные «капитаны производства», как Е. Н. Королев, Н. В. Лемаев, Н. В. Зеленов и др. В этот период ежегодно вводились в эксплуатацию более 160 тысяч кв. м жилья, общеобразовательные школы, детские сады и другие объекты социально-бытового и культурного назначения. Были введены в строй и открыты химико-технологический институт, политехнический и нефтехимический колледжи, медицинское и музыкальное училища, профессиональные лицеи, центры детского и технического творчества и ряд других объектов.

В последующем, в 80-е годы, и Р. К. Беляев, и И. Х.Садыков станут достойными руководителями республиканского масштаба, а созданные под их руководством команды специалистов, управленцев, деятелей образования и культуры будут развивать города Набережные Челны и Нижнекамск в конце XX – начале XXI века.

В 1976–1985 годы были достигнуты наивысшие объемы капитального строительства. Объем финансирования в капитальное

строительство составил 27,06 миллиарда рублей. Сдано в эксплуатацию 37 крупных предприятий (Альметьевский насосный завод, «Нижнекамскшина», «Нижнекамскнефтехим», Зеленодольский машиностроительный завод и другие), жилые дома общей (полезной) площадью 17 563 тысячи кв. м. В 1986–1990 годы объем вложений в строительство составил 16,85 миллиарда рублей. Построено жилых домов общей площадью 9 519,1 тысячи кв. м [35, с. 75].

В транспортной сфере большим событием стало введение в 1971 году в эксплуатацию аэропорта Бегишево. Он обслуживал три промышленных города – Набережные Челны, Нижнекамск, Заинск. В 1979 году был построен новый аэропорт в Казани.

Высокие темпы добычи нефти и попутного газа привели к развитию трубопроводного транспорта, был построен трубопровод «Дружба», берущий начало в Альметьевске. Трубопроводная система стала важнейшей частью не только СССР, но и социалистических стран Восточной Европы, входивших в Совет экономической взаимопомощи (ГДР, Венгрии, Польши, Чехословакии).

В 1964–1990 годы капитальные вложения в развитие сельхозхозяйственного производства постоянно увеличивались. Возрастала их доля в объеме общих капиталовложений в ТАССР: 1965 год – 5,4 %; 1970-й – 7,2 %; 1980-й – 9 %, 1985-й – 10,1 %, 1990 год – 18,2 %.

Альметьевск. Улица Гагарина. 1970 год

Бугульма. Железнодорожный вокзал. 1960-е годы

Зеленодольск. Дворец культуры. Конец 1950-х годов

Строительство тепличного комбината «Майский». 1965 год

На основании постановления Совета Министров РСФСР от 31 августа 1965 года № 1007 и в связи с ходатайством Совета Министров ТАССР Министерство сельского хозяйства РСФСР приказом № 45-1/58 от 25 февраля 1969 года разрешило отвести Татарскому тресту садоводства, плодовых, плодопитомнических и овощеводческих совхозов под строительство тепличного комбината участки пашни общей площадью 130 га из земли птицесовхоза «Юдинский» в с. Осиново.

Продукция комбината «Майский». 1980-е годы

Агропромышленный сектор ТАССР развивался за счет таких факторов, как химизация, мелиорация, механизация и др. Количественно и качественно улучшился машинно-тракторный парк колхозов и совхозов. Число тракторов выросло с 11,2 тысячи штук до 35,5 тысячи штук, зерноуборочных комбайнов – с 8 тысяч до 14,5 тысячи штук. С 1975 по 1990 год поставки минеральных удобрений выросли в четыре раза. Было введено в эксплуатацию 283,1 тысячи гектаров орошаемых, 23,9 тысячи га осушенных земель. В 1960–1990 годы поголовье крупного рогатого скота возросло на 82,3 %, свиней – на 53,8 %, закупки мяса увеличились в 5,8 раза, молока – в 4,9 раза.

Принципиальным новшеством, поднимающим уровень сельского хозяйства, стала организация крупных овощеводческих хозяйств «Нармонский», «Ворошиловский, «Весенний», «Майский», «Овощевод», «Октябрь буляге», «Нижнекамский», созданы пригородные сельскохозяйственные зоны вокруг городов Нижнекамск и Набережные Челны; построены новые и реконструированы действовавшие помещения для крупного рогатого скота, свинокомплексы, птицефабрики и т. д.

Опытным руководителем в сфере развития агропромышленного комплекса был Н. З. Зиатдинов, в 1973 году возглавивший совхоз «Гигант» в Тукаевском районе ТАССР. По урожайности зерновых и кормовых культур, производству животноводческой

продукции совхоз стал лидером в республике, обеспечивая продовольственную стабильность строителям КамАЗа. В 1976 году за доблестный труд Н. З. Зиатдинов был удостоен звания Героя Социалистического Труда. Совхозом «Гигант», преобразованным в 1998 году в производственный кооператив, он руководил до 2000 года.

В период перестройки, в 1987–1988 годы, были открыты отделения вновь образованных Промстройбанка СССР, Агропромбанка СССР, Жилсоцбанка СССР. В 1960–1990 годы создаются новые торговые предприятия, их число выросло с 7,3 тысячи до 8,5 тысячи. В индустрии общественного питания работало к 1990 году до 61,1 тысячи человек. Розничный товарооборот увеличился с 0,8 до 5,1 миллиарда рублей. Тем не менее на протяжении всего советского периода население страны испытывало дефицит потребительских товаров. В 1979–1991 годы некоторые продукты питания и непродовольственные товары (например, моющие средства) продавались по талонам в соответствии с установленными нормами потребления. Товары длительного пользования (автомобили, холодильники, стиральные машины, телевизоры, мебель, ковры и прочие) распределялись в порядке очереди.

В связи со строительством гигантов промышленности мирового уровня в ТАССР с 1960-х годов устанавливаются широкие внешнеэкономические связи со странами Совета экономической взаимопомощи (СЭВ), а также с рядом корпораций Японии, Федеративной Республики Германии, Великобритании, Италии, США и др.

Общие выводы по главе 7

В целом исследуемый период времени с известной долей условности можно разделить на два периода, каждый из которых обладал своей спецификой, важной для развития советского общества.

1. 1970–1985 годы – этап устойчивого социально-экономического развития ТАССР, формирования индустриальной экономической платформы в промышленности и сельском хозяйстве, со-

Студенты профессионального училища при заводе. Казань. 1950-е годы

ответствующей динамике развития Советского государства и мир-экономики.

2. 1985–1990 годы – время социально-политического обновления и перестройки советского общества, время поиска новых моделей государственно-национального развития в рамках социалистической общественно-экономической формации.

Динамика развития ТАССР в 1970–1990 годы стала ярким примером положительной модернизации советского общества, когда республика действительно стала индустриально-аграрной. Однако, как показывает мировой опыт, каждый новый виток модернизации ведет к росту *субъектности* общества, к пересмотру мировоззрения, ценностных установок и моделей поведения. Происходит обширная социальная трансформация всего общества, вызывая к жизни новые практики политической, социально-экономической, социокультурной деятельности.

Именно этот процесс социальной трансформации и стал происходить в СССР. Сущность второй волны советской модернизации 1960–1980 годов, в отличие от первой волны 20–30-х годов, состояла в том, что для эксплуатации современных производств было уже мало начального специального образования. В условиях мировой научно-промышленной революции 50–70-х годов XX века базовой и массовой стала необходимость получения среднего профессионального и высшего образова-

ния, требующих развития самостоятельного критического мышления, умения работать с большими массивами информации, способности принимать самостоятельные решения и т. д.

Новые поколения советского общества, входя в жизнь, с одной стороны, получали все ресурсы для роста, проявления своих возможностей в науке, производстве, агропромышленной сфере, но, с другой стороны, сталкивались с формализмом, жесткими партийно-идеологическими запретами, с фактами коррупции и т. д. К началу 1980-х годов факт социального «разлома» советского общества был понятен не только его руководителю, генсеку КПСС Ю. В. Андропову, но и широким слоям населения.

Мировое социалистическое и коммунистическое движение, получившее реальный шанс после смерти И. В. Сталина, в 50–60-е годы XX века, на обновление идей, методов и ценностей на новом уровне, выбрало после Пражской весны 1968 года путь искусственной стабилизации, отказа от творческой инициативы, все больше полагаясь на военную силу, методы социально-экономического давления, идеологической стерилизации. Выбранный путь стал давать сбои практически сразу же, что особенно ярко проявилось в социалистических государствах Восточной Европы (Польше, Венгрии, Югославии, Румынии), привело к свертыванию социалистической системы в 1989 году.

Попытка Ю. В. Андропова – М. С. Горбачева обновить политическую, социально-экономическую и социокультурную атмосферу в СССР, придать ей новый импульс развития привела к кризису и необходимости поиска иных ценностей и моделей государственно-общественной жизни (1989–1993 годы).

К тому же, отмечая общую тенденцию к усовершенствованию социалистического общества, необходимо помнить, что ряд форм общественного сознания были под гласным или негласным запретом. Национально-культурные общественные объединения, диссидентское движение, религиозные сообщества вытеснялись в СССР на край общественной жизни, дискредитировались и дискриминировались.

Еще одним социокультурным фактором модернизации выступает процесс резкого отчуждения от прежних традиционных форм сознания и образа жизни, отказ и забвение предшествующих форм жизни. Население новых городов, создаваемых при строительстве большого производства, как правило, занимает маргинальное положение в социально-гуманитарном плане, что требует сложной работы по социализации, выстраиванию гибкой инфраструктуры. Многосторонняя деятельность по повышению уровня культуры сознания и жизни, осуществляемая советско-партийными органами, не давала значимых результатов. Энергия поиска смысла жизни, стремление к обретению новых форм и практик современной жизни толкали многих или к оппозиционному отношению к советской действительности, или к криминальным практикам. Например, неслучайно молодые города – Набережные Челны и Нижнекамск – стали в 1980-е годы, помимо центров индустрии, центрами активного, доходящего до радикализма национально-демократического движения, а также местами действия организованных преступных группировок (ОПГ).

Весь этот комплекс проблем в общих чертах был известен советскому руководству, осознавался обществом. Вместе с тем инертность сложившихся форм государственно-партийного управления, жесткая плановая экономика, идеологические шаблоны выступили серьезным препятствием на пути кардинального обновления СССР, к которому Советское государство и общество приступило начиная с XX съезда КПСС.

Выборы I съезда народных депутатов в 1989 году, проходившие впервые в СССР на альтернативной основе, показали массовое недоверие граждан к официальным партийным кадрам, выявили и вывели на широкую политическую арену новых общественно-политических лидеров – А. Д. Сахарова, Д. С. Лихачева, С. С. Аверинцева, Ю. Н. Афанасьева, Б. Н. Ельцина, Г. Х. Попова, А. А. Собчака и др. Принятые на I съезде народных депутатов постановления дали начало процессу реформирования СССР на основе принципов демократии, правового государства, рыночной экономики, создания многопартийности.

ВОПРОСЫ И ЗАДАНИЯ К ГЛАВЕ 7

1. В чем состояла специфика политического развития ТАССР в 1970–1982 годах?

2. Какие изменения в политической жизни ТАССР происходят в 1982–1989 годах? Как на республике отражалась быстрая смена генеральных секретарей КПСС?

3. Охарактеризуйте политическое развитие ТАССР – ТССР – РТ в 1989–1991 годы.

4. Что определяло динамику экономического развития ТАССР в 1970–1980 годы?

5. В чем состояли изменения в экономическом развитии ТАССР в 1985–1991 годах?

6. Как развивалось сельское хозяйство ТАССР в 1970–1980 годах?

7. Опишите развитие культуры и искусства в ТАССР в 1970–1980 годах.

8. Какие новые импульсы в развитии культуры в ТАССР появились в 1970–1980 годах?

9. Расскажите о динамике общественной жизни ТАССР в 1970–1980 годы.

10. Дайте развернутую комплексную характеристику развития ТАССР в 1970–1980 годы.

ЗАПОМНИТЕ НОВЫЕ ПОНЯТИЯ

Промышленный кластер – социально-экономический процесс второй волны модернизации СССР, сущность которого состояла в создании промышленности, направленной на комплексную переработку природных недр в максимально широкий спектр промышленных изделий для народного хозяйства.

Агропромышленный комплекс – социально-экономический процесс второй волны модернизации СССР, смысл которого состоял в переводе сельского хозяйства на современные технологии, позволяющие производить продукцию сельского хозяйства в больших количествах.

Перестройка – исторический период и процесс в советской истории, связанный с политическими инициативами генсека М. С. Горбачева (1985–1991 годы), направленными на поиск модели развития СССР в условиях стагнации советской политической и социально-экономической системы.

8 ГЛАВА
ФОРМИРОВАНИЕ И РАЗВИТИЕ ТАТАРСТАНА (1990–2010 годы)

Мощнейшим катализатором процесса выстраивания новых государственно-политических отношений в СССР стали августовские события 1991 года. После избрания Президента СССР и Президента РФ весь политический год (1990–1991) шли бурные дебаты о разграничении полномочий, шли разговоры о создании Союза Суверенных Государств. После провала Государственного комитета по чрезвычайному положению (ГКЧП) в декабре 1991 года руководители России, Украины и Белоруссии подписали трехстороннее соглашение о роспуске СССР.

22 марта 1992 года состоялся референдум, где за суверенный статус Татарстана проголосовало 61,4 % явившихся на избирательные пункты граждан республики. Председатель Верховного Совета Ф. Х. Мухаметшин главным итогом референдума назвал завершение очередного этапа в реформировании национально-государственного устройства как Татарстана, так и России. Значение референдума было признано международными организациями. Таким образом, по результатам голосования больше половины граждан Татарстана поддержали главную мысль референдума – «необходимость и политическую целесообразность повышения государственного статуса республики, оказали доверие своему парламенту, Президенту и правительству, подтвердили приверженность политическому курсу, по которому в последние годы двигалась республика» [45, с. 569].

XI сессия Верховного Совета XII созыва открылась 28 сентября 1992 года, и это уже был новый этап государственно-политического развития, поскольку речь шла о принятии Конституции Республики Татарстан, которая должна была закрепить результаты мартовского референдума. Дебаты были бурными, но процесс движения к Конституции был уже необратимым. Предварительно

25 сентября 1992 года в Москве состоялась встреча Президента РФ Б. Н. Ельцина и Президента РТ М. Ш. Шаймиева, на которой были обговорены реальные подходы к взаимоотношениям между Россией и Татарстаном. Встреча позволила согласовать видение процессов политического и социально-экономического развития.

На XII сессии Верховного Совета (28.10 – 06.11.1992) 6 ноября была принята Конституция Республики Татарстан. Длительный процесс по выстраиванию сложной конфигурации в условиях новой российской государственности в его наиболее острой фазе завершился победой демократических общественно-политических сил.

Вместе с тем следующий, 1993 год показал себя не менее драматическим. Осенью разгорелся конфликт между исполнительной и законодательной ветвями власти в Российской Федерации, принявший характер вооруженного противостояния 3–4 октября 1993 года. После завершения вооруженного столкновения, закончившегося победой исполнительной власти, для того чтобы избежать дальнейших конфликтов, было принято решение о новой Конституции РФ.

В 2000 году с избранием Президентом Российской Федерации В. В. Путина наступает качественно новый этап в развитии Российской Федерации и всех ее субъектов. В частности, начался процесс создания единого конституционного поля Российского государства. К 2005 году 99 зако-

Поддержка населением изменения статуса республики. 1992 год

30 августа 1990 года Верховный Совет Татарской АССР принял Декларацию о государственном суверенитете Татарской ССР.

7 февраля 1992 года Татарская ССР – Республика Татарстан переименована в Республику Татарстан, что не согласовывалось с Конституцией РСФСР до 16 мая 1992 года.

22 марта 1992 года прошел референдум о статусе Республики Татарстан. На вопрос «Согласны ли Вы, что Республика Татарстан – суверенное государство, субъект международного права, строящее свои отношения с Российской Федерацией и другими республиками, государствами на основе равноправных договоров?» ответили положительно 61,4 % проголосовавших.

Подписание договора о суверенитете Республики Татарстан. 1992 год

нов Республики Татарстан было приведено в соответствие с законодательством Российской Федерации.

30 августа 1990 года была принята Декларация о государственном суверенитете Республики Татарстан. В последующем, в течение 1990–1994 годов, шел активный двусторонний процесс установления федеративных отношений. 15 февраля 1994 года был заключен Договор «О разграничении предметов ведения и взаимном делегировании полномочий между органами государственной власти Российской Федерации и органами государственной власти Республики Татарстан», который был продлен в 2007 году.

Согласно Договору, за Российской Федерацией было закреплено 17 полномочий, за Татарстаном – 15, в совместном ведении – 23. Благодаря разграничению предметов ведения и взаимному делегированию полномочий между Россией и Татарстаном Государственный Совет РТ инициировал и принял ряд законов, обеспечивающих в республике экономические преобразования, проведение земельной реформы, приватизации и разгосударствления собственности. «Оригинальные подходы были использованы к комплексному решению социальных проблем. В первую очередь речь идет о законах и государственных программах, принятых Верховным Советом и правительством республики в первые годы реформ: Программа стабилизации на-

родного хозяйства и перехода к рыночным отношениям; Программа адресной социальной защиты населения; Программа ликвидации ветхого жилья в Татарстане на 1993–1995 годы; Программа приватизации государственной и коммунальной собственности; Республиканская комплексная программа “Забота”; Государственная программа экономического и социального прогресса Татарстана, Программа демонополизации экономики и развития товарных рынков в республике; Программа борьбы с преступностью» [30, с. 601–603].

Договор не только решил социально-экономические проблемы, но и снизил радикализм ряда национальных общественных объединений, считающих, что это было прямым предательством народных чаяний [36, с. 611].

Если в конце 80-х годов Татарский общественный центр (ТОЦ) занимал умеренные позиции, то к 1992–1994 годам ситуация изменилась. Особенно это касалось деятельности братьев Рафиса и Нафиса Кашаповых, Ф. Байрамовой. Альтернативой радикализму ТОЦ стало создание в 1992 году Всемирного конгресса татар (ВКТ). В Казань для участия в конгрессе прибыло свыше 1 000 делегатов из всех субъектов Российской Федерации, стран ближнего и дальнего зарубежья. Всемирный конгресс стал свидетельством единения соотечественников, признаком духовно-нравственного ренессанса. Исполнительный комитет под председательством И. Р. Тагирова стал подлинным общественным центром Татарстана, выражающим консолидированную позицию татарского народа. Сегодня в Конгресс входят более 450 местных отделений. Он стал «мягкой» дипломатической силой в развитии государственно-политического строительства Татарстана и России (ВКТ входит в соучредители Международного совета российских соотечественников).

В 1994 году Президент РТ М. Ш. Шаймиев посетил США и выступил в Гарвардском университете на политическом форуме, где традиционно представляют политических лидеров, участвующих в международной политике на современном этапе. Выступле-

ние М. Ш. Шаймиева длилось три часа, за которые ему удалось изложить базовые положения политического руководства Татарстана мировому сообществу. Именно после его выступления за республикой закрепилась репутация «острова стабильности», стала формироваться новейшая история Татарстана как субъекта международных отношений.

На протяжении 1990-х годов во Дворце мира в Гааге при поддержке Фонда Карнеги Татарстан неоднократно проводил международные конференции и форумы с участием широкого круга представителей. Основная цель таких мероприятий состояла в продвижении образа нового Татарстана, обсуждении моделей развития стран на постсоциалистическом и постсоветском пространстве.

Социально-экономическим основанием для международных отношений в 1990–2000-е годы было то, что около 60 % промышленной продукции Татарстана шло на экспорт. «Международные связи Республики Татарстан осуществляются в соответствии с принципами внешней политики Российской Федерации, на основе российских и международных правовых норм, в тесном взаимодействии с Министерством иностранных дел России» [33, с. 621].

Осуществление внешнеэкономической деятельности отнесено к полномочиям Правительства РТ, возложено на Министерство промышленности и торговли. Все республиканские министерства и ведомства, крупные промышленные предприятия, научные институты развивают международные связи. Широкомасштабную поддержку в международных отношениях РТ оказывает представительство Министерства иностранных дел РФ.

Первые международные соглашения в области торгово-экономического, научно-технического и культурного сотрудничества были подписаны в 1991–1993 годах. За этот короткий срок было заключено свыше 50 соглашений. Во второй половине 90-х годов формируется система представительства Республики Татарстан за рубежом и в регионах Российской Федерации. В настоящее время действуют 20 представительств и около 30 торговых домов Татарстана, которые занимаются налаживанием политических, научных,

социокультурных, торгово-экономических связей, привлекая в республику инвестиции и проекты. Полномочные представительства РТ в субъектах Российской Федерации ведут свою деятельность по ряду направлений: содействие в исполнении взаимных договоренностей между Татарстаном и Россией, связи с институтами гражданского общества и СМИ, комплексное сопровождение научных, промышленных и социокультурных инициатив республики.

В Республике Татарстан открыли свои представительства Турецкая Республика (1996 год), Исламская Республика Иран (2007 год), Китайская Народная Республика (2018 год)[4].

Зарубежные визиты официальных делегаций РТ проходят на высоком уровне, в 2005 году в Казани прошел Саммит стран СНГ. Установились контакты с международными организациями, такими как Организация Объединенных Наций (ООН), Организация Объединенных Наций по вопросам образования, науки и культуры (ЮНЕСКО), Организация Объединенных Наций по промышленному развитию (ЮНИДО), Международная организация труда (МОТ), Европейский банк реконструкции и развития (ЕБРР), Совет Европы и т. д. За период 1993–2010 годов Казань посетили Президент Венгрии Арпад Генц (1993 год), заместитель Генсекретаря ООН Джон Рид (1994 год), главы КНР (2007 год), Чехии (2007 год), США (2009 год).

Особенно интенсивно развивались отношения Татарстана с ЮНЕСКО. В 1983 году по его решению в Казани был проведен 800-летний юбилей Кул Гали, в 2001 году Казанский кремль внесен в реестр Всемирного наследия ЮНЕСКО. В 2001 году в Париже состоялись Дни Республики Татарстан в ЮНЕСКО, посвященные 1000-летию Казани, инициирован международный проект «Великий Волжский путь». В 2003 году Казань посетил Коитиро Мацура – гендиректор ЮНЕСКО. В календарь памятных дат ЮНЕСКО вошли юбилей Казанского университета (2004 год), юбилей Казани (2005 год). Организация ООН по промышленному развитию

[4] Более подробно см.: URL: https://kazan.mid.ru/consul (дата обращения: 08.10.2018).

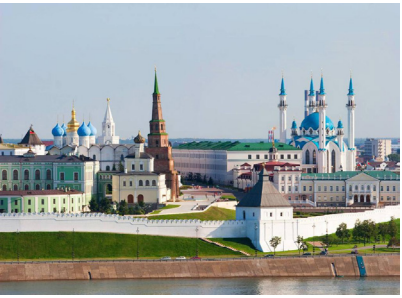

Казань – столица Республики Татарстан – в 2005 году отметила 1000-летний юбилей

также пошла в 2009 году навстречу инициативам Татарстана по вопросам выхода на мировые рынки инвестиций.

К концу 90-х годов XX века среди устойчивых партнеров РТ насчитывалось более 100 стран мира как на Западе, так и на Востоке. К 2008 году товарооборот с зарубежными государствами достиг 21,3 миллиарда долларов, экспорт – 18,4 миллиарда долларов (66 % – сырая нефть, 14,8 % – нефтепродукты).

Укрепление международных позиций Российской Федерации с мусульманскими государствами востребовали авторитет и связи Республики Татарстан в странах Ближнего Востока и Юго-Восточной Азии.

Основным субъектом в отношениях с мусульманским Востоком стала Организация исламской конференции (ОИК). Ее генсек Э. Ихсаноглу посетил Казань в 2005 году, затем проходили инвестиционные конференции Исламского банка развития, научные конференции Академии наук Исламского мира. В 2009 году на базе Российского исламского института были проведены международные конференции по образованию, науке и культуре. Казань вошла в реестр исламских столиц и городов. Интересной гранью взаимоотношений между странами исламской конференции стало развитие модели исламской финансовой системы, в 2010 году была создана Татарстанская международная инвестиционная компания.

С 1992 года Республика Татарстан имеет статус наблюдателя в Международной организации по совместному развитию тюркской культуры и искусства (ТЮРКСОЙ), что позволило ей ежегодно организовывать театральные фестивали тюркских народов «Науруз», «Золотой минбар». В 2009 году Министерство культуры РТ совместно с ТЮРКСОЙ провели фестиваль турецкого кино, а ТЮРКСОЙ объявил 2011 год Годом Тукая в связи со 125-летием поэта.

Со странами Западной Европы Татарстан также активно выстраивает выгодные взаимоотношения. Так, Ф. Х. Мухаметшин входит в делегацию Российской Федерации в Конгрессе местных и региональных властей Европы Совета Европы (КМРВЕ), в Ассамблее регионов Европы. Мэр Казани И. Р. Метшин является вице-президентом Организации городов Всемирного наследия.

Казань стала признанной площадкой для проведения мероприятий на уровне крупных международных организаций. В 2005 году здесь состоялся Совет глав государств СНГ, в 2007 году – собрание Совета управляющих ЕБРР, в 2009 году – VI Совещание министров культуры государств – членов Шанхайской организации сотрудничества (ШОС) и т. д.

Устойчивыми точками роста международных экономических связей стали крупнейшие предприятия Казани, Елабуги, Набережных Челнов, Нижнекамска, Альметьевска, Зеленодольска.

Дополнительным фактором, приковывающим внимание к Татарстану, была ситуация обрушения мировой социалистической системы, когда на месте бывших социалистических стран стали восстанавливаться национальные государства в Восточной Европе, Средней Азии, Юго-Восточной Азии. Тяжелейший кризис в Югославии, на Северном Кавказе в 1990-е годы стал наглядным примером неконструктивного политического строительства. Многие международные эксперты прогнозировали подобный сценарий и для Татарстана, для республик Поволжья. Однако этого не произошло. Но не потому, что эксперты ошибались, а потому, что политическое руководство стремилось извлекать уроки из современной истории. Вся внутренняя и внешняя политика Татарстана была

пронизана пониманием ответственности, преемственности, взвешенности решений и «баланса интересов конфессиональных, этнических групп, политических сил» [50, с. 618]. Например, первый Президент РТ М. Ш. Шаймиев, учитывая стремление духовных лидеров ислама и православия к религиозному возрождению, распорядился о восстановлении на территории Казанского кремля и мечети «Кул Шариф», и Благовещенского собора. Межнациональное и межрелигиозное согласие является базой стабильности республики. Методологически это соответствует международному праву, Уставу ООН.

Отдельной стороной внутренней политики выступает **этнокультурная политика**, где, по определению Г. Макаровой, происходит пересечение линий культурной политики и линий политики в сфере межнациональных и межрелигиозных отношений. Специфика этнокультурной политики состоит в управлении процессами взаимодействия этнокультурных групп, «а также наряду с национальной политикой, с обеспечением консолидации населения страны на основе общегражданских ценностей» [26, с. 646].

Всего выделяют шесть элементов в структуре этнокультурной политики (ЭКП). Составной частью ЭКП выступает этноязыковая политика, где согласно Закону «О языках народов Российской Федерации» № 1807-1 от 25.10.1991 каждый из языков народов России представляет собой национальное достояние и находится под защитой государства, что создает право граждан РФ на получение основного общего образования на родном языке, обеспечиваемое созданием необходимого числа образовательных учреждений, классов, групп. Поэтому вторым элементом ЭКП всегда выступает национальное образование. 10 июля 1992 года был принят ФЗ № 3266-1 «Об образовании», где в статье 2 провозглашается «единство федерального культурного и образовательного пространства. Защита и развитие системой образования национальных культур, региональных культурных традиций и особенностей в условиях многонационального государства»[5].

[5] URL: http://www.consultant.ru/document/cons_doc_LAW_1888/ (дата обращения: 08.10.2018).

Третьим аспектом этнокультурной политики являются поддержка и развитие традиционной народной культуры, что нашло отражение в ФЗ № 7-ФЗ «О народных художественных промыслах» от 06.01.1999[6].

Четвертым компонентом этнополитики выступает отношение к религиозным объединениям. Закон РФ № 125-ФЗ «О свободе совести и религиозных объединениях» от 26.09.1997[7] закреплял право граждан исповедовать любую религию или не исповедовать никакой, равенство перед законом независимо от религиозной принадлежности, никакая религия не может устанавливаться в качестве государственной.

Следующей линией, формирующей этнополитическую ситуацию, выступает процесс восстановления справедливости в отношении людей дискриминированных, подвергшихся насилию и преследованию по расовому, этническому, языковому или религиозному признакам. В РСФСР – РФ было много сделано в этом плане (Закон РСФСР № 1107-1 «О реабилитации репрессированных народов» от 26.04.1991[8]; Закон РФ № 5303 «О внесении изменений и дополнений в Закон РСФСР «О реабилитации репрессированных народов» от 01.07.1993[9]; Закон РФ № 82-ФЗ «О гарантиях прав коренных малочисленных народов Российской Федерации» от 30.04.1999[10]).

В ходе формирования открытого глобального мира важнейшим элементом этнокультурной политики стала линия развития взаимоотношений с соотечественниками. 24 мая 1999 года был принят Федеральный закон «О государственной политике РФ в отношении соотечественников за рубежом». В Республике Татарстан этнокультурная политика шла в целом в фарватере законодательной парадигмы Российской Федерации, но с учетом специфики об-

---

[6] URL: http://www.consultant.ru/document/cons_doc_LAW_21497/ (дата обращения: 08.10.2018).

[7] URL: http://legalacts.ru/doc/federalnyi-zakon-ot-26091997-n-125-fz-o/ (дата обращения: 08.10.2018).

[8] URL: http://base.garant.ru/10200365/ (дата обращения: 08.10.2018).

[9] URL: http://base.garant.ru/1548477/ (дата обращения: 08.10.2018).

[10] URL: http://base.garant.ru/180406/ (дата обращения: 08.10.2018).

щественно-политической динамики региона. Так, 8 июля 1992 года был принят Закон РТ «О языках народов Республики Татарстан», где была провозглашена социальная, экономическая и правовая защита двух государственных языков республики, а также закреплялось положение об изучении татарского и русского языков в дошкольных учреждениях, общеобразовательных школах и колледжах в равных объемах (ст. 10, п. 2). Закон также содержал статьи, касающиеся поддержки татарского языка как языка татарской диаспоры, обеспечения перевода на татарский язык литературы и фильмов, а также перевода на русский язык произведений татарской литературы[11].

Вторым шагом этнополитической деятельности Татарстана стал Закон РТ № 1982 «Об образовании» от 19.10.1993, где базовым принципом утверждалась «свобода выбора языка обучения» (ст. 4, п. 8)[12]. Татарская национальная школа должна строиться на национально-нравственных традициях татарского народа с преподаванием на родном языке. За 1990–2010 годы было открыты или перепрофилированы более 170 школ и гимназий. С 1993 года в школах региона был введен учебный курс «История татарского народа и Татарстана» (8–11 классы). В творческих вузах республики были открыты кафедры и отделения татарского искусства.

В дополнение к вышеуказанным законам РТ были приняты другие – «Об охране и использовании культурных и исторических ценностей» (1996 год), «Об архивном фонде Республики Татарстан» (1996 год), «О свободе совести и о религиозных объединениях» (1999 год). Все музеи республики имеют богатые экспозиции, направленные на выстраивание многомерной социокультурной идентичности.

К началу 2000 года, как показывают социологические данные, в Татарстане сложилась региональная социокультурная идентич-

---

[11] URL: http://base.garant.ru/8103101/ (дата обращения: 08.10.2018).

[12] URL: http://docs.cntd.ru/document/917007927 (дата обращения: 08.10.2018). (Закон утратил свою силу.)

ность, связанная с важнейшими датами новейшей истории. Например, общими праздниками татарстанцев стали 30 августа – День Республики Татарстан, 6 ноября – День Конституции РТ. Праздники народов Республики Татарстан стали общенародными.

Большое значение в обеспечении устойчивой этнокультурной политики имели создание Ассоциации национально-культурных обществ (АНКО РТ)/Ассамблеи народов Татарстана, последовательная поддержка этнонациональных и религиозных сообществ в деле образования, науки, культуры, традиционных промыслов. Был открыт Дом дружбы народов.

Татарстан: стратегия мягкого вхождения в рынок. Динамика развития промышленного производства Татарстана была связана с тем, что руководство республики, исходя из принципа ответственности перед обществом, предприняла попытку более «мягкого» вхождения в рынок. В отличие от ставки на метод шоковой терапии российских младореформаторов в Татарстане было принято решение об управляемом и постепенном процессе перехода государственной собственности в частную.

Главная задача состояла в создании новых рыночных механизмов, устойчивого инвестиционного климата, в развитии наиболее слабых элементов социально-экономического кластера республики, в сохранении общего благосостояния населения. Ведущими линиями экономической политики были сохранение и развитие промышленности, а также сельского хозяйства. Например, в 1996 году по валовому сбору зерна республика вышла на первое место в Российской Федерации.

Другой проблемой, которую необходимо было решать всем субъектам Российской Федерации, была безработица. В связи с перераспределением форм собственности, перестройкой модели экономики сотни людей переходили из одной сферы занятости в другую или вообще теряли работу. Например, в сельских районах РТ безработица была выше 12 %. Высокая доля безработных была в моногородах республики: в Камских Полянах, Чистополе, Лениногорске,

Елабуге, где уровень безработицы колебался от 3,5 до 10 %. В районах, где были развиты нефтедобыча и нефтепереработка (Альметьевский, Заинский, Нижнекамский), он не превышал 1 %.

Для снижения безработицы и создания нового уровня экономики руководство республики проводило политику поддержки среднего профессионального и высшего образования. Делалась ставка не только на государственное, но и негосударственное образование. В 2004 году доля частных образовательных учреждений составляла 22 %.

Особый подход к регулированию доходов и жизненного уровня населения в Татарстане подкреплялся реализацией широкомасштабных программ жилищного строительства и благоустройства, газификации (она достигла 96 % сельских и городских поселений), транспортной доступности, качества здравоохранения и жилищно-коммунального хозяйства. Например, благодаря газификации сельских поселений удалось сохранить их так называемую людность. К 2010 году она в среднем составляла 300 жителей. По индексу развития человеческого потенциала республика в 2002 году вошла в тройку лидеров, по уровню инновативности была на 11-м месте.

Общие выводы по главе 8

► В рамках распада СССР все бывшие республики – как союзные, так и автономные – оказались в ситуации поиска новых форм внешней и внутренней политики, формирования модели развития. Политическое руководство и общественные организации Татарстана консолидированно смогли выработать политико-правовую, экономическую и социокультурную модель Татарстана.

► В политическом плане модель Татарстана означала реализацию принципов суверенитета, федерализма, демократического участия. В создании политического стиля активно принимал участие Президент РТ М. Ш. Шаймиев, депутаты Государственного Совета РТ, республиканские органы власти, институты гражданского общества.

ВОПРОСЫ И ЗАДАНИЯ К ГЛАВЕ 8

1. Какие тенденции политического развития, на ваш взгляд, способствовали движению к политическому суверенитету?

2. Расскажите о динамике политических процессов 1989–1994 годов.

3. В чем состоит политическое значение Декларации о независимости, Конституции РТ, Договора о разграничении полномочий (1994 год)?

4. Охарактеризуйте специфику мягкого вхождения Республики Татарстан в рыночную экономику в 1990–2000 годы.

5. Какие новые социально-экономические процессы определили развитие РТ в 2000–2010 годах?

6. Опишите спектр внешнеполитических инициатив Республики Татарстан в 1990–2000 годы.

7. Определите ведущие направления внешнеполитических инициатив Республики Татарстан в 2000–2010 гг.

8. Выявите новые тенденции в развитии культуры Татарстана в 1990–2000 годах.

9. Выявите ключевые тенденции в развитии культуры Татарстана в 2000–2010 годах.

10. Дайте комплексную характеристику развития Республики Татарстан в 1990–2010 годы.

ЗАПОМНИТЕ НОВЫЕ ПОНЯТИЯ

Референдум – форма непосредственного волеизъявления граждан, выражающаяся в голосовании по наиболее значимым вопросам общегосударственного, регионального или местного значения.

«Модель Татарстана» – термин, обозначающий специфику политического, социально-экономического и социокультурного развития Татарстана.

Этнокультурная политика – форма внутренней политики в Республике Татарстан, связанная с установлением ценностно-нормативного консенсуса в общественно-политической жизни (поддержка государственных языков Татарстана, родных языков народов, проживающих в РТ, а также поддержка национальных культур граждан республики, гармонизация межрелигиозных отношений и т. д.)

9 ГЛАВА
ДИНАМИКА РАЗВИТИЯ СОВРЕМЕННОГО ТАТАРСТАНА (2010–2018 годы)

Новый Президент РТ – новый уровень в развитии «модели Татарстана». На выборах Президента РТ в 2010 году победил Р. Н. Минниханов, государственный, политический и общественный деятель новой формации. К этому времени он был доктором экономических наук, членом Высшего совета партии «Единая Россия», председателем совета директоров ОАО «Татнефть», ОАО «Татнефтехиминвест-холдинг», ОАО «Связьинвестнефтехим», председателем попечительского совета футбольного клуба «Рубин».

Трудовая деятельность Р. Н. Минниханова началась в 1978 году после завершения Казанского сельскохозяйственного института по специальности «механизация сельского хозяйства», квалификации «инженер-механик» в качестве инженера-диагностика Сабинского районного объединения «Сельхозтехника». В 1980–1983 годах – старший энергетик, главный энергетик Сабинского леспромхоза. С 1983 года на административной и государственной службе: в 1983–1985 годах – заместитель председателя правления Сабинского района, в 1985–1990 годах – председатель правления Арского района, в 1990–1992 годах – председатель Арского райисполкома, в 1992–1993 годах – первый заместитель главы администрации Арского района, в 1993–1996 годах – глава администрации Высокогорского района. В 1996 году стал министром финансов Республики Татарстан, а в 1998 году возглавил правительство Республики Татарстан. В качестве премьер-министра Татарстана (1998–2010 годы) реализовывал социально-инновационную политику по формированию интегрированной и высокотехнологической экономической модели Республики Татарстан, отвечающей экономико-технологическим вызовам XXI века.

В 2010 году он был выдвинут кандидатом на должность Президента РТ. После состоявшихся выборов 25 марта 2010 года Р. Н. Минниханов принес присягу и официально вступил в должность Президента Республики Татарстан. На выборах в сентябре 2015 года Р. Н. Минниханов набрал 94,4 % голосов. 18 сентября 2015 года он вступил в должность на второй срок полномочий.

В качестве Президента Республики Татарстан Р. Н. Минниханов реализует смелые и прорывные проекты социально-экономического развития Татарстана, ориентированные на формирование социального и человеческого капитала, на системную интеграцию республики в структуры российской и мировой экономики. Ключевым моментом в этом направлении стало принятие «Стратегии социально-экономического развития Республики Татарстан до 2030 года». В политическом плане Р. Н. Минниханов – сторонник формирования сообщества граждан татарстанцев, обладающих профессиональными компетенциями современного экономико-технологического уклада, высокой культурой исторической преемственности, практиками межнационального и межрелигиозного диалога, что позволит преодолеть вызовы экстремистских идеологий и терроризма начала XXI века, стать основанием для процветания Татарстана и Российской Федерации.

Рустам Нургалиевич Минниханов

С 2010 года первый Президент РТ М. Ш. Шаймиев занимает почетную должность Государственного советника Республики Татарстан, является пожизненным членом Государственного Совета РТ и субъектом внесения законодательных инициатив республиканского уровня. В 2012 и 2018 годах на выборах Президента Российской Федерации М. Ш. Шаймиев выступал доверенным лицом Владимира Путина.

Минтимер Шарипович Шаймиев

Под руководством М. Ш. Шаймиева была принята Декларация о государственном суверенитете Татарской АССР, разработана и принята Конституция Республики Татарстан. В 1992 году был проведен референдум по вопросу о государственном статусе Республики Татарстан, в ходе которого около 62 % избирателей проголосовали за то, чтобы Татарстан стал суверенным государством, «субъектом международного права, строящим свои отношения с Российской Федерацией и другими республиками, государствами на основе равноправных договоров». При активном участии М. Шаймиева в 1994 году был заключен Договор между Татарстаном и Российской Федерацией. Государственная и политическая деятельность Президента РТ М. Ш. Шаймиева была направлена на сохранение целостности Российской Федерации путем развития принципа федерализма, повышение жизненного уровня граждан Татарстана, последовательное соблюдение баланса интересов различных социальных групп, укрепление содружества народов и религий, что получило заслуженное признание как на всероссийском, так и международном уровне. В целом за 1991–2010 годы под руководством М. Ш. Шаймиева была создана политическая, социально-экономическая и социокультурная модель динамического развития Татарстана, позволившая республике стать флагманом устойчивого поступательного экономического развития, политической стабильности, сообществом с развитыми межнациональными и межрелигиозными отношениями.

Общественными инициативами Советника Президента М. Ш. Шаймиева стало учреждение Всемирного конгресса татар и «Гаагской программы». Масштабный общественный проект М. Ш. Шаймиева с 2010 года –

это реализация федеральной программы «Культурное наследие Татарстана: древний город Болгар и остров-град Свияжск». Будучи председателем Попечительского совета Республиканского фонда возрождения памятников истории и культуры Татарстана, М. Ш. Шаймиев способствует реконструкции множества объектов социокультурного наследия, формируя новую региональную идентичность успешного субъекта Российской Федерации.

Динамика развития внутренней политики Российской Федерации с 1990 года была весьма интенсивной и определялась Договором 1994 года, а также его перезаключением в 2007 году. Принцип федерализма, заключенный как в названии Российского государства, так и в Конституции РФ, означает, по Ф. Х. Мухаметшину, что современная Россия сильна не только «единством, но и непохожестью отдельных ее частей» [30, с. 743]. Вместе с тем федерализм – это открытая система и идеал, воплощение которого требует от всех участников государственно-общественного развития. Важнейшим фактором развития федерализма выступает рост политического самосознания участников договорных отношений, ряд иных моментов объективного и субъективного плана.

Республика Татарстан в глобальной мир-системе. Академик Академии наук Республики Татарстан В. Хоменко справедливо отмечает что «Республика Татарстан принадлежит к числу немногочисленных регионов России, устойчивое, стабильное социально-экономическое положение которого основывается на сочетании богатого природно-ресурсного потенциала и высокого уровня развития научно-технического и человеческого капитала» [51, с. 743].

Действительно, Татарстан – один из наиболее развитых социально-экономических регионов России. Например, по величине валового регионального продукта (ВРП) на душу населения республика с 2002 года занимает первое место в Приволжском федеральном округе.

Основой ресурс развития Татарстана – нефть (разведанных запасов на начало XXI века – 900 миллионов тонн), также попутный

газ, нефтебитумы (36 % от ресурсов в РФ). В республике – устойчивый агропромышленный комплекс и промышленный потенциал. Ведущие отрасли промышленности – нефтедобыча и нефтехимия, авиастроение, машиностроение и приборостроение.

Татарстан обладает развитой транспортной сетью: автомагистралями, железными дорогами, аэропортами, есть четыре судоходные реки – Волга, Кама, Вятка, Белая.

С XIX века Казань – мощный российский образовательно-научный центр России, формирующий социально-антропологическое сообщество для модернизационно-инновационного развития как Поволжья, так и России. Сегодня действуют Академия наук РТ, Казанский научный центр Российской академии наук (РАН), более 60 отраслевых научно-исследовательских институтов, более 30 вузов.

В рамках перехода от плановой к рыночной экономике в Республике Татарстан в 1993–1996 годах проходила приватизация. Специфика татарстанской модели приватизации состояла в том, что, помимо ваучеров, граждане РТ получили ИВП (именные приватизационные вклады), которые открывались в банковской системе и поэтому не могли появиться на спекулятивном рынке. К тому же, если в Российской Федерации политика приватизации проводилась радикально и по искусственно заниженным (бросовым) ценам, в Татарстане постарались продавать предприятия по реальным ценам. Это позволило оставить большое количество собственности в государственном секторе и затем более грамотно управлять инвестициями. Например, к 2010 году в республике действовали 33 долгосрочных и 60 ведомственных целевых программ, помимо этого, реализуется ряд федеральных целевых и федеральных адресных инвестиционных программ. В частности, Татарстан смог привлечь для развития региона 27 миллиардов рублей, в том числе 11 миллиардов рублей на проведение летней Универсиады – 2013.

Татарстан имеет репутацию региона с низкими инвестиционными рисками. В условиях налоговых льгот благодаря Закону РТ «Об инвестиционной деятельности в Республике Татарстан» су-

щественно возрос перечень предприятий, реализующих крупные международные инвестиционные проекты.

Так, инвестиционный меморандум республики к 2010 году составил 120 инвестпроектов на общую сумму более 1 триллиона рублей. Структура стран, занимающих во внешнеэкономическом обороте РТ один и более процентов, выглядела следующим образом:

Польша – 16,3 %; ФРГ – 9,7 %; Голландия – 9,2 %;
Италия – 8,4 %; Турция – 8 %; Венгрия – 6,3 %;
Белоруссия – 4,9 %; Латвия – 2,9 %; Франция – 2,6 %;
Хорватия – 2,6 %; Казахстан – 2,5 %, Китай – 2 %;
Бельгия – 1,9 %; Украина – 1,9 %; Великобритания – 1,8 %;
Болгария – 1,5 %; США – 1,4 %; Финляндия – 1,3 %;
Швеция – 1,2 %; Босния и Герцеговина – 1,1 %; Канада – 1,1 %;
Египет – 1 % [20, с. 728].

В Татарстане в настоящее время сформировалась новая команда управленцев (И. Р. Метшин, Н. Г. Магдеев, А. Р. Хайруллин, М. Г. Ахметов, А. Сидоров и др.) и руководителей государственных корпораций (Р. Г. Галеев, Ш. Ф. Тахаутдинов, Н. У. Маганов, С. А. Когогин, В. М. Бусыгин), лидеров бизнес-сообщества (Т. В. Забегина).

В Татарстане сегодня работают 8 600 крупных, средних и малых промышленных предприятий, ими было произведено работ и услуг общей стоимостью 1 500 миллиардов рублей. Наибольший вклад в общий объем производства вносят акционерные общества «Татнефть», «КамАЗ», «Нижнекамскнефтехим», «Казаньоргсинтез», «Генерирующая компания», «Сетевая компания», «Нижнекамскшина», «ТАИФ-НК», ООО «Форд Солерс», Казанский вертолетный завод, Казанское моторостроительное ПО, ПО «Завод имени Серго», «Алнас», «Просто молоко». Устойчивый прирост выпуска продукции был получен в приборостроении, нефтехимии, нефтепереработке, автомобилестроении.

Удельный вес продукции предприятий РТ в общем ее объеме производства в Российской Федерации на 2013 год составил: по газовым турбинам – 95 %, автомобилям тяжелого веса – 50 %, по стиролу – 40 %, по автомобильным шинам – 25 %, тракторам – 20 %, по бытовым холодильникам и морозильникам – 9 % и т. д.

Казанская академия тенниса имени Ш. Тарпищева

«Казань Арена»

Это первый стадион в России, построенный к чемпионату мира по футболу 2018 года (был готов летом 2013 года).

Дворец водных видов спорта

На начало 2014 года в строительной отрасли насчитывалось 6 536 организаций с основными фондами 31,8 миллиарда рублей и численностью участников 117,2 тысячи человек. Реализуется национальный проект «Доступное и комфортное жилье – гражданам России». В его рамках в 2013 году жилую площадь получили 6 703 семьи, из них ветеранов Великой Отечественной войны – 1 458, молодых семей – 877.

В ходе подготовки к Универсиаде–2013 возведены Дворец единоборств «Ак барс», Деревня Универсиады, Казанская академия тенниса, комплекс стендовой стрельбы, крытые плавательные бассейны «Акчарлак», «Буревестник», культурно-спортивный комплекс «КАИ-Олимп», спортивно-оздоровительные комплексы «Триумф», «Ватан», стадион «Казань Арена» и др.

К 2015 году строительными предприятиями и организациями всех форм собственности было введено в эксплуатацию 1 079 зданий нежилого назначения общей площадью 1,78 миллиона кв. м, в том числе построены школы на 3 104 места, учреждения здравоохранения на 1 575 посещений в смену и 493 койко-места, дошкольных учреждений на 1 945 мест, клубы и дома культуры на 7 010 мест и др. Сдано в эксплуатацию 26 806 квартир, 10 411 индивидуальных домов.

Среди крупнейших предприятий отрасли – «Камгэсэнергострой», «Татагропром-

строй», «Камаглавстрой», «Татэлектромонтаж», «Татсантехмонтаж», «Востокмонтажгаз», архитектурно-проектные организации «Казанский гидронииавиапром», «Татагропромпроект», «Татинвестгражданпроект» и др.

В XXI веке Татарстан становится транспортным коридором между Западом и Востоком. В частности, на территории Приволжского федерального округа реализуются два проекта международных транспортных компаний (МТК) «Запад – Восток» (Центральная Европа – Китай) и «Север – Юг». Фактически транспортный поток «Север – Юг» повторяет путь «из варяг в персы» и сможет поднять товарооборот между Северной Европой (Финляндия, Норвегия, Швеция) и Центральной Азией (государства Каспийского региона). В Татарстане строится Свияжский мультимодальный логистический центр. Около 50 воздушных линий связывают Казань, Нижнекамск, Бугульму с городами Российской Федерации, ближнего и дальнего зарубежья. Автобусным сообщением охвачено свыше 2 200 населенных пунктов республики (более 70 %).

Федеральные и республиканские трассы:
М-7 «Волга», Казань – Оренбург, Казань – Ульяновск

Транспортный комплекс РТ объединяет автомобильный, воздушный, железнодорожный, речной, городской, трубопроводный, промышленный транспорт и включает 3 480 субъектов хозяйствования, численность работающих 78,5 тысячи человек. К числу крупных предприятий относятся: «Метроэлектротранс», «Татфлот», «Татавтодор», «Каздорстрой», «Татнефтетранс», «Камдорстрой» и др.

Протяженность путей сообщения составляет на 2015 год 42 027,1 км автомобильных дорог федерального, регионального и местного значения; 1 057 км внутренних судоходных путей, 876,8 км железнодорожных путей общего пользования, 5 993 км магистральных нефтепроводов, 145,2 км трамвайных путей, 130,1 км троллейбусных линий, 15,8 км путей метро.

В отрасли связи занято 19,3 тысячи человек, стоимость основных производственных фондов связи составила 59,9 миллиарда рублей. Услуги автоматической международной и междугородной связи предоставляют «Ростелеком», «Межрегиональный Транзит Телеком», «Компания ТрансТелеком», Управление почтовой связи «Татарстан почтасы» и др.

На 2014 год в РТ действовало 22 коммерческих банка и 66 филиалов банков с общим объемом активов 663,5 миллиарда рублей. Наибольший рейтинг имели банки «Ак барс», «Аверс», «АКИ-БАНК», «БТА-Казань», «Татсоцбанк» и др.

В 2014 году в агропромышленном секторе экономики Республики Татарстан насчитывалось 511 крупных и средних сельскохозяйственных предприятий, из них 356 обществ с ограниченной ответственностью, 21 производственный кооператив, 22 акционерных общества, 2 колхоза, 1 унитарное предприятие, 1 508 крестьянско-фермерских хозяйств, 448,1 тысячи семей владеют приусадебными хозяйствами, 385,9 тысячи семей выращивают коллективные и индивидуальные сады. За 2000–2015 годы инвесторами на основе государственно-частного партнерства построено и реконструировано свыше 300 животноводческих объектов, элеваторов, комбикормовых заводов, установлено современное технологическое оборудование (объем капиталовложений – 80 миллиардов рублей).

На начало 2015 года общая площадь жилищного фонда РТ составляла 92,8 миллиона кв. м, он составил 1 617 965 квартир (из них 73,6 % в городах). В республике действуют 2 012 водозаборов, системы канализации имеются во всех городах республики, в 17 поселках городского типа, 77 населенных пунктах.

В системе общественного питания в республике функционируют более 200 ресторанов, 1 000 кафе, 120 общедоступных столовых, 700 закусочных типа «бистро», 60 магазинов кулинарии, 1 700 школьных столовых, 550 столовых при предприятиях. Численность работающих в отрасли – более 20 тысяч человек, торговый оборот достигает 31,7 миллиарда рублей.

Татарский мир на рубеже тысячелетий. «Татарская нация входит в число мировых диаспорных наций и представлена в ведущих государствах пяти континентов планеты» [11, с. 632]. По ряду данных, за пределами Российской Федерации проживает 707 тысяч человек, из них в ближнем зарубежье – 634,9 тысячи, а в дальнем – 72,5 тысячи. Татарские национально-культурные сообщества имеются в более 50 государствах мира.

Столь широкое представительство татарской нации в мире связано с тем, что татары принимали активное участие в этногенезе народов Евразии как в период Средневековья, так и в новой и новейшей истории. Миграционные потоки, связанные с религиозными, хозяйственными и культурно-образовательными интересами, способствовали созданию широкой сети так называемого татарского мира, который также интегрирован в иные социокультурные сферы тюркского мира, мусульманского цивилизационного типа, иных политико-культурных сред в Западной Европе, странах Северной и Южной Америки, Ближнего Востока, Центральной и Юго-Восточной Азии.

В XVI–XX веках татары активно принимали участие в формировании российского мира. В частности, они привлекались царской администрацией для укрепления своих позиций в Восточной Европе (в Польше, Белоруссии, Литве, Румынии), в Афганистане,

Индии, Китае. Внутри Российской империи татарский народ активно взаимодействовал с народами Урало-Поволжья, Северного Кавказа, Центральной Азии (современные территории Казахстана, Туркестана и т. д.). По данным И. Р. Тагирова, в 1914 году татарам принадлежало свыше 140 предприятий, из них в Поволжье и Приуралье – 90, в Средней Азии – 19, в Казахстане – 18, в Средней России – 8, на Кавказе – 6 [21, с. 633].

В начале XX века благодаря широкому участию татар в строительстве и обживании Китайско-Восточной железной дороги (КВЖД) в городах Маньчжурии, Японии и Кореи стали складываться городские анклавы татар.

После Октябрьской революции 1917 года и Гражданской войны (1918–1921 годы) татарская нация, так же как и все народы бывшей Российской империи, по идеологическим соображениям была разделена на «правильную» (советскую) и «вредную» (эмигрантскую) части. Множество наций в XX веке пошли параллельно и альтернативно, что значительно ослабляло динамику их развития, но вместе с тем наглядно показывало сильные и слабые стороны как советской социалистической модели, так и иной, буржуазно-демократической.

Политическая и религиозная эмиграция татар из СССР имела три волны:

1) 1920–1930 годы – в Турецкую Республику, Китай, США, страны Западной Европы выезд религиозных деятелей, политических и общественных лидеров, научной интеллигенции, представителей буржуазии, т. е. тех, кто не принял социалистических преобразований;

2) 1940-е годы – отъезд так называемых невозвращенцев;

3) 1970–1980 годы – отбытие представителей диссидентского движения.

Сегодня в условиях глобализации, международного разделения труда трудовая миграция татар происходит в США, Западную Европу, Юго-Восточную Азию [11, с. 636]. Многие из них, социализируясь в экономическую и социокультурную среду зарубежных

стран, не забывают о родной культуре и языке. В частности, в Финляндии в Хельсинки активно действует Татарский культурно-религиозный центр финских татар «Исламия». Центр объединяет в свою структуру мечеть, «Союз тюрок Финляндии», молодежный клуб, спортобщество «Юлдуз», библиотеку.

В Польше, в Гданьске, благодаря тесному знакомству Ю. Пилсудского и Г. Исхаки, их совместной политической борьбе против царского самодержавия, а затем советской власти из представителей татарской политической эмиграции сформировалась большая диаспора татар. В 1990 году был воссоздан Союз татар Польши, его возглавил ученый-тюрколог и поэт, профессор С. Хазбиевич. Также был открыт Народный центр культуры татар Республики Польша. В 2010 году в Гданьске состоялось открытие памятника татарскому воину – защитнику польского Отечества (памятник воздвигнут в честь польских и литовских татар-улан – участников Грюнвальдского сражения 1410 года).

В Румынии жизнь татарской диаспоры концентрируется вокруг Констанца, штаб-квартиры Демократического союза мусульманских тюрко-татар. Среди румынских татар немало видных деятелей науки, образования, культуры. Татары имеют фиксированное представительство в парламенте Румынии.

В Турецкой Республике татарская диаспора объединяет порядка 25 тысяч человек. В 1920–1930 годы в Турции нашли

Встреча Президента Республики Татарстан Р. Н. Минниханова с финскими татарами

Татарская община в Финляндии имеет богатое и разнообразное культурное наследие. Община сохраняет народные песни и музыку, ее члены собираются вместе на культурные вечера и другие совместные мероприятия. Театральные спектакли по классическим произведениям татарской литературы также популярны. Финские татары написали собственные литературные произведения, включая песенные книги, религиозные книги, поэзию, художественную литературу, и иногда выпускают журнал и газету.

новую политическую родину Ю. Акчура, С. Максуди, А. З. Валиди Тоган, А. Баттал, Г. Исхаки, С. Чагатай, Х. Кушай, Р. Арат, А. Темир, А. Курат и др. Татарские культурные центры функционируют в Анкаре, Стамбуле и Эскишехире.

Не менее активные татарские общины есть в ФРГ, Чехии, Австралии, Канаде, США, Китае (в Синьзян-Уйгурском автономном округе – 5 тысяч человек).

Голодные годы, процессы модернизации: коллективизация и индустриализация в 1920–1930 годы – создали устойчивую динамику переселения татар в Центральную Азию, в Узбекистан, в Ташкент, олицетворявший для многих в Поволжье «хлебный юг». В 50–70-е годы татары, наряду с русскими, украинцами и белорусами, составили ядро промышленных предприятий среднеазиатских советских республик (авиастроительный и тракторный заводы в Ташкенте, таджикские горно-обогатительные комбинаты, туркменские месторождения соли и минералов. По Всесоюзной переписи населения 1979 года, татар было в Узбекской ССР – 531,2 тысячи человек; в Казахской ССР – 312,6 тысячи человек; в Таджикской ССР – 78,2 тысячи; в Киргизской ССР – 71,7 тысячи человек; в Туркменской ССР – 40,3 тысячи человек. Эти диаспоры до сих пор остаются самыми крупными на постсоветском пространстве. В Прибалтике, Белоруссии, на Украине большие диаспоры поволжских татар сложились в связи с их участием в индустриализации республик в 1950–1980 годы.

В 1980–1990 годы в рамках распада СССР, формирования государств СНГ, в условиях очень сложных геополитических вызовов многие представители татарских диаспор стали переезжать в Российскую Федерацию, в Поволжье, в Республику Татарстан. По статистике, за 1992–1997 годы из 100 000 человек, прибывших в республику в качестве беженцев-переселенцев, 73 % составляли татары.

В Российской Федерации наиболее плотными по представленности татарами являются такие субъекты, как Башкортостан (свыше 1 миллиона человек); Удмуртия (110 тысяч человек); Тюменская (свыше 230 тысяч человек); Пермская (150 тысяч человек); Свердловская (100 тысяч человек); Челябинская (250 тысяч чело-

век); Оренбургская (160 тысяч человек); Ульяновская (160 тысяч человек); Самарская (120 тысяч человек); Пензенская (130 тысяч человек) области, Москва (свыше 200 тысяч человек). В каждом регионе татары развиваются как единая социокультурная общность, стремящаяся к сохранению родного языка и культуры, приумножению традиций и творчества. С 2002 года стал организовываться общефедеральный Сабантуй, который проводится в городах – центрах субъектов Федерации (Москве, Самаре, Нижнем Новгороде, Астрахани и т. д.). Во многих областях и краях РФ по инициативе Конгресса народов России стали проходить сабантуи, организованные татарскими общественными организациями. Растет также интерес к *куреш* – национальной борьбе. Сегодня в Татарстане есть ряд особо почитаемых татарами мира мест – это Казань и Болгар.

Общие выводы по главе 9

Важнейшие компоненты «модели Татарстана», включающие в себя политические традиции, стиль управления, социально-экономический уклад, образ мышления, сложившиеся в 1990–2010-е годы, позволили Республике Татарстан стать флагманом политического, экономического, научно-инновационного и социокультурного развития регионов Российской Федерации.

Президент Татарстана Р. Н. Минниханов при принятии Стратегии социально-экономического развития Республики Татарстан до 2030 года обратил особое внимание на социально-гуманитарные аспекты современных процессов модернизации, направленные на консолидацию общества, развитие традиций межнациональных и межрелигиозных отношений, уважение к языкам, обычаям и культуре всех народов Татарстана.

ВОПРОСЫ И ЗАДАНИЯ К ГЛАВЕ 9

1. Расскажите о новых политических тенденциях в развитии Республики Татарстан в 2010–2018 годы.

2. Охарактеризуйте специфику внешнеполитических инициатив Республики Татарстан в 2010–2018 годы.

3. Опишите развитие институтов гражданского общества Республики Татарстан в 2010–2018 годы.

4. Расскажите о месте и роли Республики Татарстан во внешнеполитических инициативах Российской Федерации в 2010–2018 годы.

5. Каким вы видите настоящее и будущее экономики Республики Татарстан: тенденции развития кластерного развития (2015–2030 годы)?

6. Дайте характеристику одному из политических лидеров Татарстана. (на выбор: М. Ш. Шаймиеву, Р. Н. Минниханову, Ф. Х. Мухаметшину, И. Р. Метшину, А. А. Фомину).

7. В чем опасность международного терроризма? Назовите основные программы противодействия терроризму и экстремистским идеологиям в Республике Татарстан.

8. Какие тенденции развития культуры определяют Татарстан в 2010–2018 годы?

9. В чем заключается деятельность Всемирного конгресса татар?

10. Дайте комплексную характеристику развития Республики Татарстан в 2010–2018 годы.

ЗАПОМНИТЕ НОВЫЕ ПОНЯТИЯ

Глобализация – чрезвычайно противоречивый процесс всемирной экономической, политической, культурной и религиозной интеграции и унификации. Динамично развивается в XX–XXI веках.

Инвестирование – способ вложения средств (финансов, ресурсов, труда) в различные сферы общества с целью создания более производительной экономики, системы социальной инфраструктуры, формирования инновационных практик и технологий, позволяющих выйти на качественно новый уровень развития.

Стратегия 2030 – программный политический и социально-экономический документ, принятый в 2015 году и являющийся реальным механизмом по выстраиванию современной социально-экономической платформы, позволяющий развивать социальный и человеческий потенциал граждан Татарстана.

10 ГЛАВА ДИНАМИКА СОЦИОКУЛЬТУРНЫХ ПРОЦЕССОВ

Литература. К началу XX века у татар сложилась чрезвычайно развитая литературная традиция, включающая в себя религиозное и светское направления. Литература – проза и поэзия – была для татар формой общественного сознания, отражающей идеи, идеалы и ценности народа.

Политические, экономические, социокультурные вызовы общества модерна, российского общества преломлялись в творчестве писателей и поэтов, сверялись с традиционными канонами. Действительно, произведения Г. Тукая, Ф. Амирхана, М. Гафури, Дэрдменда, Г. Исхаки, Г. Ибрагимова, Г. Камала, Ш. Камала, С. Рамеева, Ш. Бабича, М. Файзи и многих других являются ярким примером синтеза восточной, российской и западноевропейской литературных традиций. Принципы реализма, критическая рефлексия[13], последовательный анализ социальных и антропологических факторов современного бытия стал основой для творчества Г. Тукая, Дэрдменда, С. Рамеева, Ф. Амирхана, Г. Исхаки. Фактически представители татарской литературы формировали политические, мировоззренческие позиции, эстетические идеалы и этические ценности татарского народа в XX веке.

Институализация литературного творчества татарских поэтов и писателей в политическом и социокультурном плане произошла в 1934 году, когда был создан Союз писателей ТАССР. Период между 1934 и 1941 годами можно смело назвать золотым периодом татарской литературы. Это время творчества Г. Ибрагимова, Ф. Бурнаша, К. Наджми, Х. Такташа, К. Тинчурина, М. Галяу, А. Шамова, Х. Туфана, Г. Кутуя, М. Джалиля, Ф. Карима, Н. Исанбета.

[13] Это форма осмысления человеком действительности.

В 50–60-е годы XX века в литературу народов СССР выходит новое поколение татарских писателей, открытых новых тенденциям в жизни советского общества. Они создают большие литературные произведения, показывающие противоречия эпохи, сложность человеческих характеров. Это романы Г. Баширова («Совесть»), И. Гази («Обыкновенные люди», «Незабываемые годы»), Р. Тухватуллина («Звезда моя»), А. Гилязова («Три аршина земли»), Г. Ахунова («Клад»). В 70–80-е годы появляются большие исторические романы Н. Фаттаха «Итиль-река течет», А. Хабибуллина «Атилла», «Кубрат хан», романы «деревенской прозы» М. Магдеева, Х.Сарьяна, Г. Баширова. В 90-е годы широкое признание получило творчество Т. Миннуллина, М. Гилязова, Р. Хариса, И. Юзеева, Зульфата, М. Аглямова, Х. Аюпова, Р. Валеева.

Среди русскоязычных писателей наибольшую известность получило творчество Н. Беляева, Р. Бухараева, И. Калимуллина, М. Зарецкого, Л. Топчего, Р. Кожевниковой, С. Малышева, Г. Паушкина, В. Корчагина, С. Радзиевской, Н. Орешиной, Б. Вайнера, В. Аксенова.

Музыка. Татарское музыкальное искусство к началу XX века прошло сложный путь развития, но было представлено преимущественно в устной форме, воплощая в себе синтез как тюркских и исламских традиций, так и российских и западноевропейских. В частности, в XIX веке центрами музыкального просвещения выступают Казанский университет, Родионовский институт благородных девиц, Казанская духовная академия, Казанское отделение Императорского Русского музыкального общества, Казанское общество любителей изящных искусств, женские гимназии, салонное музицирование. В 1904 году на базе частной музыкальной школы Р. Гуммерта было организовано Казанское музыкальное училище. В Казани родился и начал свою артистическую деятельность Ф. И. Шаляпин.

Современная татарская музыкальная культура в начале XX века переживала период своего становления: создавались татарские национальные оркестры, формировались публичные пло-

щадки (Восточный клуб Казани), обретали свой артистический стиль музыканты: композиторы С. Габаши, С. Сайдашев; певцы К. Мутыги, Ф. Латыпов, Г. Альмухамедов, Г. Гумерова; скрипачи В. Апанаев, Г. Зайпин; пианист З. Яруллин; гармонисты Ф. Биккенин, Ф. Туишев.

В 30-е годы был создан Ансамбль песни и танца (1937 год), открыта Татарская филармония (1937 год), Татарский театр оперы и балета (1938 год), Дом народного творчества (1939 год). При Московской консерватории по инициативе ТАССР в 1934–1938 годы действовала Татарская оперная студия. В 1945 году открылась Казанская консерватория.

Подлинным инноватором в музыкальном искусстве татарского народа стал С. Сайдашев, который произвел органичный синтез традиционных форм тонально-гармонической системы и классических форм европейского симфонического оркестра. Его музыкальные драмы «Наемщик», «Голубая шаль», «Бишбуляк», «Родина» стали классикой татарской музыкальной культуры, нашли отклик как среди профессионалов, так и в народной среде. Авторский коллектив С. Х. Габаши, Г. С. Альмухаметова и В. И. Виноградова, используя методологию С. Сайдашева, создали первые татарские оперы «Сания» (1925 год) и «Эшче/Рабочий» (1930 год).

В 1930–1940 годы сложился творческий профиль композиторов М. А. Музафарова, Н. Г. Жиганова (опера «Алтынчеч»), Ф. З. Яруллина (балет «Шурале»), Д. Файзи (комедия «Башмачки»), З. В. Хабибуллина, А. С. Ключарева. В 50–60-х годах в когорту композиторов Татарии вошли Э. Бакиров, Х. Валиуллин, М. Латыпов, А. Монасыпов, Р. Яхин, Ф. Ахметов, Р. Белялов, Р. Губайдуллин, Р. Еникеев, Р. Абдуллин, Л. М. Батыр-Булгари, Ш. Тимербулатов; в 70–80-е годы – Ш. Шарифуллин, Р. Ахиярова, Р. Калимуллин, С. Губайдуллина. В начале XXI века знаковыми событиями в культурной жизни Татарстана стали балеты «Сказание о Йусуфе» Л. Любовского (2001 год), «Золотая Орда» Р. Ахияровой (2013 год), оперы «Любовь поэта» Р. Ахияровой (2007 год) и «Черная палата» Э. Низамова (2015 год).

Сегодня в Татарстане сложились музыкально-исполнительские школы, развивающие европейские, российские и татарские национальные традиции профессионального исполнительства. Всемирную известность снискали дирижеры Н. Рахлин, Ф. Мансуров, Р. Салаватов, А. Шутиков; оперные исполнители З. Байрашева, М. Булатова, У. Альмеев, Н. Даутов, солисты Р. Абдуллин, Р. Абязов, М. Казаков, Е. Михайлов, Р. Урасин. Представителями научной школы музыковедения являются Л. Бражник, Я. Гиршман, В. Дулат-Алеева, А. Маклыгина, З. Сайдашева и др.

Помимо профессионального музыкального искусства, в современном Татарстане широко развивается песенное творчество и исполнительство, бардовская песня, эстрадно-музыкальное искусство. В татарских эстрадных песнях представлены различные стилевые направления музыки, которые имеют свою аудиторию и специальные площадки (FM-радиостанции, видеостудии, продюсерские центры). С большим успехом проводятся фестивали «Татар жыры», «Созвездие», «Татар моны» и др.

Казань снискала славу международного центра музыкальной культуры благодаря оперному фестивалю имени Ф. И. Шаляпина, фестивалю классического балета имени Р. Нуриева, фестивалям «Казанская осень», «Европа – Азия», «Конкордия», «Рахлинские сезоны», «Белая сирень» и т. д.

Кадровой основой для развития музыкальной культуры выступают вузы и колледжи: Казанская консерватория, Казанский университет культуры и искусств, Высшая школа искусств имени С. Сайдашева Казанского федерального университета (КФУ), Казанский, Альметьевский и Нижнекамский музыкальные колледжи, Набережночелнинское училище искусств.

Театр. Первые публичные театральные представления относятся к XVIII веку. С 1726 года в славяно-латинской школе были «комедийные акции», были домашние постановки в дворянских усадьбах. В 1791 году был открыт публичный театр на постоянной основе под руководством В. Бобровского. А в начале XX века

Казань уже была известна как один из центров российского театрального искусства. Казанская сцена открыла К. Варламова, В. Давыдова, А. Ленского, М. Лентовского, В. Макшева, И. Савина, П. Стрепетову, В. Качалова, В. Комиссаржевскую, М. Тарханова и др.

Среди татарской интеллигенции любовь к театральному искусству стала активно проявляться с конца XIX века, в 1907 году был открыт Восточный клуб, а в 1908 году начались выступления передвижной татарской театральной труппы «Сайяр» во главе с Г. Кариевым. Первые татарские актеры Н. Сакаев, С. Гизатуллина-Волжская, В. Муртазин, Н. Таждарова, З. Султанов, К. Шамиль, Б. Тарханов – сформировали школу национального театрального искусства.

После революций 1917 года и Гражданской войны в Советской Татарии стала создаваться широкая сеть театров под руководством театрального отдела Наркомата просвещения. Были открыты Советский Большой театр, оперный театр, Рабочий театр Заречья, Театры рабочей молодежи (ТРАМ), экспериментальные театральные группы в Казани, Чистополе, Елабуге, действовали труппы «Сайяр», «Нур», «Анг».

В 30-е годы были открыты Альметьевский татарский драматический театр, Бугульминский русский драматический театр, Мензелинский татарский драматический театр, Татарский театр драмы и ко-

Дом М. Апанаевой, в котором проходили заседания Восточного клуба, – памятник архитектуры начала XX века

Здание расположено по адресу: город Казань, улица Татарстан, 8

Табличка на здании Восточного клуба

Сара Садыкова в роли Сании в первой татарской опере «Сания». 1925 год

медии, в 1940 году в Казани – Дом актера. В годы Великой Отечественной войны актеры казанских театров неоднократно выезжали на линию фронта в составе концертных бригад, собирали средства на производство военной техники, медикаментов.

В послевоенные годы театральное искусство Татарии получило новый импульс развития, поскольку театральные коллективы создавались при дворцах и домах культуры, в вузах и училищах, школах, на предприятиях; проводились смотры театральной самодеятельности. Мастерами татарской драматургии стали Т. Миннуллин, Х. Вахит, А. Гилязов, Ш. Хусаинов, Н. Исанбет, М. Амир, И. Юзеев, М. Салимжанов. В начале XXI века театральное искусство обогатилось творчеством А. Славутского, В. Чигишева, Г. Цхвиравы, Ф. Бикчантаева, Р. Загидуллина, Р. Аюпова. С 1992 года в Татарстане проходит театральный фестиваль имени К. Тичурина, Международный театральный фестиваль тюркских народов «Навруз».

Кино и телевидение. Кинематографические салоны в Казани появились в 1897 году, а уже через год – в 1898 году – стали вестись собственные киносъемки. К 1915 году в Казани было 16 кинотеатров, действовали киносалоны в Чистополе и Кукморе. Любители кино с 1909 года вели хронику значимых городских событий. В XXI веке мы можем увидеть документальные фильмы «Парад казанского гарнизона», «Услон. Гонки на яликах», «Казанская авиационная неделя», «Праздник трезвости в Казани», «Зимний автомобильный пробег» и др.

В Советской Татарии в 1920 году была произведена съемка I съезда Советов ТАССР, а с 1921 года практически каждое значимое для ТАССР событие находило отражение в кинохронике. В 1924 году было создано Татарское кинематографическое объединение («Таткино»), которое стало работать как по линии кинопроката, так и по линии кинопроизводства. Конкретнее, в 1927 году режиссер Ю. Тарич снимал исторический фильм «Булат-батыр», в котором были задействованы актеры казанских театров. В 1928 году

«Таткино» вошло в состав «Востоккино», были сняты фильмы «Татарстан (Страна четырех рек)», «Комета», «10-летие Татарстана». В целом за 30–50-е годы в ТАССР было выпущено свыше 50 документальных фильмов, а также свыше 100 сюжетов о жизни республики. Казанско-татарская школа кинематографии известна своими режиссерами, операторами, киносценаристами В. Беспаловым, Н. Валитовым, В. Игнатюком, В. Мироновым, Н. Морозовым, М. Разбежкиной, А. Стремяковым, И. Утягановым, Х. Фахрутдиновым, Р. Копосовым, Р. Рубцовым и т. д. С 2005 года в Казани проводится Международный фестиваль мусульманского кино, привлекающий внимание кинематографистов Турции, Ирана, Египта, стран СНГ.

Б. И. Урманче. «В предгорьях Урала»

Б. И. Урманче. «Сирень»

Изобразительное и декоративное искусство в начале XX века получило новый импульс развития в связи переходом всего российского уклада, в том числе и татарского сообщества, от традиционного типа культуры к модерновому, имеющему в СССР формат канонов социалистического искусства, с доминированием принципа партийности, агитационно-массовых видов искусства (украшение революционных демонстраций и празднеств, политический плакат, книжная и газетно-журнальная графика, монументально-декоративное искусство).

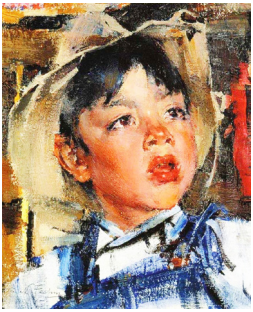

Н. Фешин. «Мальчик»

В станковой живописи, графике и скульптуре основное место в 1920–1930 годы

занимали историко-революционный, бытовой и портретный жанры, что открывало возможность для ознакомления широких слоев населения с творчеством художников и скульпторов. Именно в эти годы яркий след в искусстве оставили художники П. Беньков, М. Барашов, Ф. Гаврилов, Д. Красильников, А. Коробкова, Ш. Мухаметжанов, А. Платунова, И. Плещинский, Н. Сокольский, Ф. Тагиров, Б. Урманче, С. Федотов, Н. Фешин, Д. Федоров, К. Чеботарев.

Переход на рельсы социалистического реализма, более жесткий идеологический контроль стал сказываться в 30-е годы. В 1936 году в Казани был учрежден Союз художников ТАССР, были организованы мастерские «Татхудожника». В годы Великой Отечественной войны деятельность мастеров кисти активизировалась: был налажен выпуск политических плакатов «Окна сатиры» как типографским способом (Б. Альменов, Р. Сайфуллин), так и вручную, по трафаретам (И. Бобровицкий, Э. Гельмс, А. Прытков, Н. Сокольский). На фронтах и в тылу создавались живописные, графические и скульптурные произведения (А. Тимофеев, Д. Булат, А. Родионов, Х. Якупов, С. Ахун). Многие талантливые художники погибли на войне (П. Байбарышев, Н. Валиуллин, Г. Мусин, А. Силантьев).

В 1950–1960 годы художники Советской Татарии сумели отойти от канонов, принятых в сталинский период развития СССР. На смену мобилизационным агиткам и монументализму приходят историко-краеведческие темы. В 60-е годы качество, уровень профессионализма изобразительного искусства в ТАССР существенно выросли, поскольку республика обогатилась выпускниками ведущих художественных вузов СССР, что отразилось в видовом и жанровом многообразии. Международное признание получили художники сатирической графики, сотрудничавшие с журналом «Чаян», – И. Ахмадеев, Э. Гельмс, Ю. Денисов, Л. Елькович, И. Хантемиров. В 1970–1980 годы в Союзе художников сформировались творческие группы «Нефть Татарии», «КамАЗ», «Село». Широкий размах градостроительства, возведение новых общественных сооружений в Казани, Набережных Челнах, Нижнекамске, Альметьевске, Зеленодольске и других городах ТАССР способ-

ствовали интенсивному развитию монументально-декоративного искусства (резьбе по камню, цементу и дереву, росписи, мозаики, витража, гобелена) и раскрыли талант Н. Башмакова, Р. Кильдибекова, В. Маликова, Ш. Нигматуллина, В. Федорова, И. Ханова, В. Акимова, Р. Агафонова, К. Сафиуллина и др.

Театрально-декоративное искусство во II половине XX века было представлено трудами Э. Гельмса, А. Кноблока, А. Нагаева, В. Никитина, П. и С. Сперанских, М. Сутюшева, А. Тумашева.

В 1990-е годы в изобразительном искусстве, в связи с отходом от официальной доктрины соцреализма, среди творческой интеллигенции сформировался широкий спектр стилей – от классики до постмодерна. Сегодня, помимо деятельности профессиональных художников, активно развивается искусство народных мастеров-умельцев (в 2003 году решением Кабинета Министров создана Палата ремесел), развиваются художественная обработка кожи в технике мозаики и тиснения, художественный текстиль, ювелирное искусство, керамика.

В связи с духовно-религиозным возрождением среди художников и архитекторов сформировалась творческая группа, ориентированная на строительство и оформление ансамблей религиозно-культовых сооружений: мечетей и соборов («Кул Шариф» в Казани, «Таубэ» в Набережных Челнах, «Ринат» в Альметьевске, храмовый комплекс Серафима Саровского в Казани, Петропавловский собор в Альметьевске).

Важнейшую роль в развитии изобразительного искусства играет музейная и выставочная деятельность, представленная ныне Музеем изобразительных искусств, Галереей современного искусства, Национальным культурным центром «Казань», картинной галереей К. Васильева, Елабужским историко-архитектурным и художественным музеем-заповедником. В 2005 году было открыто представительство Эрмитажа – «Эрмитаж-Казань». Ежегодно в Казани и городах Татарстана проводятся тематические художественные международные, всероссийские и региональные выставки, форумы (1100-летие принятия ислама Волжской Булгарией, 1000-летие Казани).

Архитектура. Традиции градостроительства в Среднем Поволжье были заложены в Волжской Булгарии и в большинстве своем были представлены культовой, общественной и крепостной архитектурой, где основным строительным материалом выступали дерево и камень, обожженный глиняный кирпич. Динамика политического развития Булгарии, Казанского ханства, Казанского края и Казанской губернии способствовала тому, что на территории Поволжья к началу XVIII века сложилось стилевое многообразие, органично сочетающее восточные и западные мотивы, элементы русского, татарского и западноевропейского архитектурного искусства. Современная перепланировка городов в Казани началась в правление Екатерины II, с 1768 года. Первым архитектором города стал В. И. Кафтырев, в XIX веке на этой должности трудились М. Емельянов, Я. Шелковников, А. Шмидт. Особый облик городу придал Казанский университет (1804 год), вернее, университетский городок, построенный по проектам П. Пятницкого, М. Коринфского, Ф. Петонди. Рядом с Казанским кремлем был возведен ансамбль Богородицкого монастыря (архитектор – К. Тон).

Благодаря трудам Казанской губернской строительной комиссии (с 1833 года) Казань превратилась в один из лучших городов России, в котором органично переплелись дух как национальных культур Поволжья, так и общих эстетических принципов модерна, европейской культуры (например, дома Подуруевой, Ушковой). Признанием высокого уровня промышленности в Казанской губернии стало проведение в Казани в 1909 году Казанской международной выставки, для которой были построены специальные павильоны. Архитектурный профиль Казани в начале XX века определяли Л. Хрщонович, Ф. Амлонг, Г. Руш, К. Мюфке, К. Олешкевич, Ф. Малиновский, С. Бечко-Друзин и др.

После революции в 1920–1930 годы в Казани, в городах и селах ТАССР возводились здания в стиле конструктивизма (Дом печати, Дворец культуры в честь 10-летия ТАССР), в 40–50-е годы утвердился стиль советского «сталинского» неоклассицизма. Проводниками этих идей в архитектурных ансамблях были И. Гайнут-

динов, И. Валеев, П. Саначин, Г. Солдатов, П. Сперанский.

Создание заводов железобетонных конструкций и домостроительных комбинатов в 60–80-е годы позволило перейти к строительству массового жилья из панелей и блоков, что дало новый импульс строительству новых микрорайонов в Казани, Чистополе, Елабуге, Альметьевске, Бугульме и т. д. Уникальным было строительство новых городов – Набережных Челнов и Нижнекамска. Впервые в СССР промышленные зоны градообразующих предприятий вышли за пределы жилых районов и были связаны трамвайными линиями. Города возводили сразу с учетом комплексной инфраструктуры микрорайонов: детский сад, школа, подразделения здравоохранения и культуры.

Еще одним направлением деятельности сообщества архитекторов стала научная реконструкция утраченного облика архитектурно-археологических памятников (С. С. Айдаров).

К 1000-летию Казани (2005 год) столица и другие города Татарстана обогатились уникальными общественно-торговыми, спортивными, культовыми сооружениями, административно-офисными комплексами. В 2005 году в Казани был построен мост «Миллениум», в 2012-м – новый театр кукол «Экият», к студенческой Универсиаде в 2013 году возведена Деревня Универсиады и более 30 новых спортивных сооружений:

Цирк.
Конец 1960-х годов

Гостиница «Татарстан».
1970-е годы

Театр кукол «Экият».
2012 год

Дворец водных видов спорта, Центр по гребным видам спорта, Академия тенниса, Центр хоккея на траве, стадион «Казань Арена» на 45 тысяч зрителей и др.

Книгоиздательское дело. Если первая типография в Казани – Азиатская – была открыта в 1800 году, то к концу XIX века в городе было свыше 15 печатных заведений, выпускалось порядка 140–180 наименований различных литературных жанров общим тиражом до 2 миллионов экземпляров. Тематика издаваемых книг была многообразной: медицина, богословие, юриспруденция, история, словари, самоучители. В начале XX века после Манифеста 17 октября 1905 года стали возникать новые книжные товарищества, типографии, журналы. В 1910 году в Казани насчитывалось 26 типографий, которые ежегодно выпускали свыше 1 000 наименований (из них 416 на татарском языке) тиражом свыше 2,5 миллиона экземпляров. Свыше 80 % книг на татарском языке, издававшихся в Российской империи, печаталось в Казани. Тематически книги разделялись на религиозное (М. Бигиев, З. Камали, З. Кадыри, Г. Буби) и светское направление. Казань в начале XX века была одним из центров джадидизма, где выпускались научные, учебно-просветительские, литературно-художественные монографии (Р. Фахретдин, А. Валиди, Г. Баттал, Г. Ахмеров, Х. Файзи, А. Максуди, Г. Баруди, М. Гафури, Н. Думави).

После Октябрьской революции 1917 года книгоиздательское дело было поставлено под строгий идеологический партийный и государственный надзор. Вместе с тем в условиях НЭПа с 1921 по 1928 год в Москве, Казани, Донецке, Свердловске, Новосибирске были открыты татарские кооперативные издательства. С 1926 года – с момента создания Книжной палаты ТАССР – стал осуществляться учет книжной продукции. В начале 30-х годов государственный Татиздат стал единственным издательством, выпускавшим литературу на татарском языке (объем печатной продукции в 1930 году составил 266 книг, а в 1932-м – 851 книгу). Издательское дело в 1932 году было

в центре реформы татарской письменности – перехода на латинский шрифт «Яналиф». В 1939 году татарская письменность была переведена на алфавит на основе кириллицы. В годы Великой Отечественной войны сотрудники Татиздата обеспечивали фронт книгами, брошюрами, листовками, плакатами патриотической направленности.

После XX съезда КПСС (1956 год) в рамках оттепели административно-командной системы книжное дело переживает ренессанс, в 1963 году было издано 1 006 наименований, из них 593 – на татарском языке. Были опубликованы произведения М. Амира, Г. Баширова, Н. Исанбета, Ф. Хусни, И. Гази, А. Абсалямова, А. Еники, Н. Даули, К. Тинчурина и др. Однако в годы застоя качество и объем Таткнигоиздата ежегодно ухудшались, в 1975 году вышло всего 269 книг.

В 1990-х годах стала формироваться развитая система государственно-частного партнерства книгоиздания, открыты Татарское газетно-журнальное издательство, «Магариф», «Фэн», «Рухият», «Таглимат/Познание» и др. В 2014 г. издательствами Татарстана было выпущено 1 397 книг тиражом свыше 1,5 миллиона экземпляров.

Государственное издательство, казанское отделение. 1930-е годы

В библиотеке. 1930-е годы

Библиотеки. В конце XIX века в Казанской губернии насчитывалось 13 публичных библиотек, ширилась сеть народных библиотек. В 1909 году в каждом уезде насчитывалось от 6 до 30 библиотек, боль-

шая часть которых принадлежала общественным и религиозным объединениям, научным союзам.

В Советской Татарии библиотечное дело стало частью общегосударственных мероприятий культурной революции 20–30-х годов, было создано 218 библиотек и читален, из них 138 для татар, также каждый наркомат создает свои специализированные библиотеки. В 1933 году создана библиотека для слепых. Накануне Великой Отечественной войны в ТАССР действовала 2 251 библиотека, а в 1960 году в структуре Минкульта ТАССР было 2 379 библиотек. В 70–80-е годы создаются центральные библиотечные системы, что позволило интегрировать в общий фонд около 23,5 миллиона единиц хранения. Подготовка специалистов для работы в библиотеках ведется с 1935 года в Елабужском библиотечном техникуме, с 1969 года – в Казанском университете культуры и искусств (ныне Казанский государственный институт культуры).

В Республике Татарстан с начала 1990-х годов создаются новые подразделения краеведческой и татарской литературы, внедряются новейшие информационные технологии, предлагаются новые формы деятельности интернет-формата. В 2000-е годы к государственной сети телекоммуникаций РТ были подключены 100 муниципальных библиотек. Всего же в республике в 2011 году действовало более 3 300 библиотек.

В Татарстане действует одна из старейших в России библиотек – Научная библиотека имени Н. Лобачевского в Казанском университете. Ее фонд занимает третье место после библиотек Московского и Санкт-Петербургского университетов.

Музеи. В Казанской губернии к началу XX века действовали государственные и частные музеи светского и религиозного характера. В 1895 году открылся Городской научно-промышленный музей, сегодня это Национальный музей Республики Татарстан. В Наркомате просвещения ТАССР создается Отдел по делам музеев и охраны памятников, который, собственно, и создает новую систему музееведения, краеведения, научно-просветительской

работы. Стал издаваться журнал «Казанский музейный вестник». В 1920–1940 годах созданы музеи, связанные с деятельностью В. И. Ленина, М. Горького, Ш. Камала.

В 1958 году был создан Музей изобразительных искусств, в 60-е годы открыты мемориальные музеи М. Джалиля, Г. Тукая, С. Сайдашева, Е. Боратынского в Казани, И. И. Шишкина в Елабуге, Я. Гашека в Бугульме. В начале 80-х годов в каждом муниципальном районе ТАССР действовал один или несколько городских музеев, были также музеи в школах, вузах, на предприятиях, в ведомствах.

В Республике Татарстан в 90-е годы внедрены новые критерии музейного дела, что дало возможность открыть ряд музеев-усадьб М. Файзи, Н. Дуровой, стали создавать музеи-заповедники. К 2014 году в Татарстане действовало семь музеев-заповедников: Билярский историко-археологический и природный музей-заповедник, Елабужский историко-архитектурный и художественный музей-заповедник, Иске-Казанский историко-культурный и природный музей-заповедник, «Ленино-Кокушкино», Чистопольский историко-архитектурный и литературный музей-заповедник, «Казанский Кремль». В 2009 году создан уникальный историко-архитектурный и художественный музей «Остров-град Свияжск».

Музеи Республики Татарстан – это центры научно-исследовательской, просветительской, реставрационной и информационной работы, где экспонируются выставки, подготовленные как республиканскими научными коллективами, так и музейными коллективами России и мира. Большой вклад в развитие музейного дела внесли В. Дьяконов, Н. Воробьев, Е. Бушканец, М. Елизарова, Ю. Петров, Л. Валеева, Г. Муханов, С. Писарева, М. Низамиев, Р. Гарифжанов. Некоторые вузы Татарстана ведут подготовку по направлению «Музееведение». В 2014 году в РТ действовало 129 музейных учреждений, которые посетили 2,5 миллиона человек с более чем 50 000 экскурсий.

Средства массовой информации. В 1808 году профессор И. Запольский подготовил проект газеты «Казанские известия»

на русском и татарском языках, однако получил разрешение на издание газеты только на русском. В начале XX века уже была разветвленная сеть газет и журналов светского, научного и религиозного направлений (21 периодическое издание). «Волжский вестник», «Городской листок», «Казанский биржевой листок», «Волжско-Камское слово» – это далеко не полный перечень губернских газет.

После Первой российской революции 1905 года – начала нового политического этапа в развитии российской государственности, связанной с Манифестом 17 октября 1905 года, – стала развиваться периодика на татарском языке, до этого издавалось несколько газет нелегальным путем («Иттифак», «Хоррият»). В период с 1905 по 1917 год на татарском языке издавались такие газеты и журналы, как «Юлдуз», «Баянельхак», «Кояш», «Тормыш», «Азат», «Тан Юлдузы», «Курултай», «Яшен», «Ялт-Йолт», женский журнал «Сююмбике». В журналистике себя нашли Ф. Амирхан, Г. Тукай, Г. Камал, Г. Исхаки, А. Максуди, Ф. Туктарова и др.

Первая советская газета, выпущенная 29 октября 1917 года, получила название «Знамя революции». На татарском языке о революции говорила газета «Эш/Труд» – орган Мусульманского комиссариата при Казанском Совете. Далее были «Кызыл байрак», «Кызыл Армия».

По мере утверждения советской власти в Поволжье пресса ставится под прямой идеологический контроль со стороны коммунистической партии. Первого декабря 1920 года стал выходить на русском и татарском языках журнал «Вестник Татарского областного комитета РКП(б)», впоследствии переименованный в «Коммунист Татарии», – это было общественно-политическое, научно-идеологическое издание, задающее векторы политической жизни в ТАССР. В 1925 году начинает выпускаться журнал «Пролетарий Татарстана», который стал рупором профсоюзного движения в республике. В 30-е годы в ТАССР сформировалась разветвленная сеть республиканских и районных газет, тематических журналов.

В послевоенный период 40–70-х годов основу прессы ТАССР составляли газеты «Социалистик Татарстан», «Советская Татария», «Комсомолец Татарии», альманах «Литературный Татарстан».

Перестройка и последующее изменение политического уклада существенно изменили положение в сфере средств массовой информации. В частности, расширился диапазон общественно-политических и научных изданий. Пресса Татарстана пополнилась газетами, нацеленными на деловые круги, бизнес-сообщество. Сегодня на медиарынке зарегистрировано свыше 1 000 средств массовой информации (СМИ), действует 15 информационных агентств, 137 электронных периодических изданий.

История радиовещания Татарстана начинается с 1918 года, когда стала действовать Казанская приемная радиостанция, филиалы которой были открыты в городах Тетюши, Спасск, Бугульма, Мензелинск, Чистополь. В 1921 году в населенных пунктах стали устанавливаться громкоговорители. Первые тематические передачи на русском и татарском языках на радио появились в 1927 году, а с 1933 года стали выпускаться передачи на чувашском языке. В современном Татарстане действуют 89 радиоканалов, из них 16 вещают на татарском языке. Ежедневно выходят порядка 150 радиопередач. Телерадиокомпания «Новый век» ведет круглосуточное вещание на всей территории Российской Федерации, в странах ближнего и дальнего зарубежья.

Регулярное телевещание в ТАССР началось в 1959 году, сегодня в республике зарегистрировано 73 канала, активно развивается кабельное, спутниковое, цифровое вещание, благодаря чему информационная среда Татарстана является чрезвычайно насыщенной, соответствуя динамике глобальной мир-системы.

Образование. В начале XX века Казань – признанный мировой и российский научно-образовательный центр Российской империи. В 1804 году в Казани был открыт университет, в 1842 году – Духовная академия, в 1873 году – Казанский ветеринарный институт. В целом эпоха Великих реформ Александра II способствовала со-

зданию многоуровневой системы начального, среднего, среднего специального и высшего образования как светского, так и религиозного формата. Например, в Казани были открыта мужская гимназия (1870 год), два реальных училища (1875, 1907 годы), три женских гимназии (1859, 1870, 1905 годы), два епархиальных училища (1868, 1890 годы). Реальные училища появились в Елабуге (1878 год), Бугульме (1903 год), Мензелинске (1914 год). Женские гимназии действовали в Елабуге (1860 год), Мензелинске (с 1862 года). В 1899 году в Елабуге было организовано епархиальное училище.

Реформы П. А. Столыпина способствовали активизации общественно-частной инициативы в сфере образования. В Казани был открыт негосударственный вуз – Казанские высшие женские курсы, частные гимназии в Казани, Чистополе, Тетюшах, Мамадыше, Буинске, Лаишеве, Свияжске, Спасске. Земства и городские органы самоуправления открыли свыше 30 русско-татарских училищ. В 1912 году земства приступили к программе всеобщего начального обучения. Благодаря целенаправленной позиции джадидистов ширилось участие татарской молодежи в образовательных процессах (к 1917 году в Казанском университете обучалось порядка 100 студентов-татар).

После установления советской власти в Поволжье и провозглашения в 1920 году ТАССР республикой был взят курс на культурную революцию, суть которой состояла в преобразовании деятельности образовательных учреждений исходя из социалистических принципов педагогики и задач коммунистического воспитания, плановой экономики. Первым шагом культурной революции 1921–1929 годов стала кампания по ликвидации безграмотности. Уже в 1936 году партийные власти стали ориентировать молодежь на обязательное семилетнее образование.

В целом курс на индустриализацию и коллективизацию создал ситуацию огромного спроса на образование, на квалифицированные кадры со средним специальным и высшим образованием. Для решения этой задачи в ТАССР были созданы многочисленные курсы фабрично-заводского обучения, 17 средних специальных учебных заведений технического и шесть сельскохозяйственного направле-

ний, пять вузов (финансово-экономический, химико-технологический, авиационный, коммунального строительства, медицинский).

Большое значение уделялось выстраиванию системы общего и педагогического образования на татарском языке: подготовлены программы и учебные пособия по изучению родного языка и литературы, полные комплекты переведенных с русского языка учебников по естественным и гуманитарным предметам. Ученые-языковеды Н. Мухутдинов, М. Курбангалиев, М. Файзуллин, Г. Шараф создали прочную базу для развития национальной школы, и это несмотря на большие затруднения, созданные сменой алфавитов татарского языка (в 1927 году – с арабского на латиницу, в 1939 году – на кириллицу).

В годы Великой Отечественной войны система народного образования понесла невосполнимые потери педагогических кадров, что потом долго сказывалось на уровне подготовки научно-педагогических кадров для национальной школы. Вместе с тем именно в 40-е годы благодаря эвакуированным в Казань вузам из Харькова, Ленинграда, Москвы на новый уровень вышли система высшего образования, наука.

Послевоенный период в ТАССР был связан с постройкой более 550 школьных зданий, переходом с 1959 года на обязательное восьмилетнее образование, выстраиванием системы профессионально-технических учебных заведений (ПТУ). За 70–80-е годы было открыто свыше 100 ПТУ. В Альметьевске, Нижнекамске, Набережных Челнах, Елабуге стали действовать филиалы вузов.

В 80–90-е годы среди татарской интеллигенции развернулась борьба за духовное возрождение, за изменение положения национальной школы в ТАССР. Уже в Республике Татарстан была создана сеть татарских гимназий, а также школ с татарскими классами, в педагогических колледжах и вузах расширилась тематика научно-педагогических исследований и направлений подготовки. На 2014 год в Татарстане работало 1 958 дошкольных учреждений, 1 488 образовательных школ, 103 средних профессиональных заведения, 16 государственных вузов и 11 негосударственных.

Наука. Формирование светской, академической среды в Казанской губернии началось в XVIII веке, хотя, безусловно, институционально казанская научная среда стала складываться в XIX веке после открытия в 1804 году Казанского университета и Казанской духовной академии. В университете сложились лингвистическая, астрономическая, геологическая, геометрическая, химическая, медицинская и другие научные школы и направления.

Молодая советская республика не меньше, чем Российская империя, нуждалась в квалифицированных кадрах, что и нашло отражение в активной и целенаправленной политике по поддержке высшего образования. Если сравнить динамику научных работников, то на 1926 год их насчитывалось 650, в 1940 году – свыше 1 300 человек.

В годы Великой Отечественной войны в Казань были переведены многие научные учреждения Академии наук СССР, в эвакуацию прибыло порядка 1 800 научных сотрудников, из них 93 действительных члена или члена-корреспондента АН СССР. В ходе интеграции научных кадров союзного и республиканского уровней казанская академическая среда вышла на качественно новый уровень, что позволило создать в 1945 году Казанский филиал АН СССР.

Уже в 50–70-е годы в Казани и крупных городах ТАССР был создан ряд крупных отраслевых НИИ, внесших значительный вклад в развитие фундаментальных наук и в решение назревших проблем промышленного и сельскохозяйственного производства. К концу 1980-х годов в республике было 104 научно-исследовательских организации.

В рамках политико-экономической трансформации образования Российской Федерации и ее полноценного субъекта – Республики Татарстан была создана Академия наук Республики Татарстан, призванная к формированию новой структуры научно-исследовательской деятельности, отвечающей на вызовы XXI века. В семи отделениях АН РТ работают ведущие ученые по истории, филологии, философии, политологии, психологии, педагогике, биологии, медицине, математике, энергетике, химии и науке о Зем-

ле. В 1994 году был создан Институт Татарской энциклопедии. На рубеже веков заметным явлением в научной жизни Татарстана стали три тома академической татарской грамматики, коллективная монография «Татары», семь томов «Истории татар», 12 томов Словаря татарского фольклора.

Сегодня в Республике Татарстан в научных учреждениях и вузах трудятся свыше 8 000 научных сотрудников и 10 000 научно-педагогических работников, из них пять академиков и три члена-корреспондента РАН, два академика и два члена-корреспондента РАО, 40 академиков и 80 членов-корреспондентов АН РТ, около 2 000 докторов и 11 000 кандидатов наук.

Общие выводы по главе 10

Социокультурная динамика в XX веке для российской культуры была чрезвычайно насыщенной и плодотворной. Прежде всего это связано с тем, что начало столетия стало временем:

1) мобилизации перед лицом сложнейших политических и социально-экономических вызовов эпохи модерна всех сословий и слоев Российского государства и общества;

2) формирования российской гражданской политической нации, а также политической субъектности всех народов, исторически вошедших в Российскую империю.

Творческая и научная интеллигенция, как правило, всегда чувствующая тенденции эпохи, начинает выдвигать и воплощать как в общественно-политическом плане, так и в своих профессиональных средах и поприщах новые идеи, создавать новые научные направления, этические и эстетические каноны, направленные на гуманизацию социальных отношений, развитие познавательных возможностей человеческого рода.

Российская интеллигенция, включающая в себя представителей как русской интеллигенции, так и интеллигенции всех народов Российской империи, решительно включается в этот процесс, порождая мощнейший синергетический эффект, эхо которого

осознается и воплощается до сих пор. Действительно, несмотря на трагедию и потери Гражданской войны, массовую эмиграцию за рубеж, влияние идей, методов и ценностей российской культуры и науки начала XX века прослеживается и в СССР, и в мировой культуре. Имена С. Дягилева, В. Набокова, Ф. Шаляпина, И. Бунина, И. Сикорского, В. Зворыкина, Н. Кондратьева, А. Чаянова, В. Леонтьева, П. А. Сорокина, С. Рахманинова, А. Кожева, Б. Пастернака и других видных деятелей вошли в анналы мировой культуры и науки.

«Цветущая сложность» российской культуры, науки была многоуровневой, открытой мировым тенденциям и культуре народов России. Другой вопрос, что социально-экономическая платформа этого «цветения» была узкой и сословной, не соответствующей вызовам XX века. Предпринимаемые в Российской империи в конце XIX – начале XX века усилия по развитию начального, среднего специального, высшего образования явно были недостаточными, а без этого невозможно устойчивое развитие российского общества.

Развитие культуры мусульманских народов России, в том числе татарского, в начале XX века было на подъеме. Татарская творческая, научная и религиозная интеллигенция активно шла по пути джадидизма, концепция которого в широком плане предполагала не только образовательно-педагогическую реформу, но и социокультурное преобразование всего образа жизни татар. Интеграция в мировое и российское цивилизационное пространство не означала для джадидистов отказ и пренебрежение татарской народной культурой, ценностями арабо-мусульманской цивилизации. Правильнее говорить о поиске наиболее оптимальной формулы, позволяющей осуществлять преемственность поколений, а также выработке интеллектуальной традиции по восприятию и пониманию культуры других народов, освоению научно-технических знаний и достижений.

Концепция джадистов, так же как и модель деятелей серебряного века российской культуры, дала большие плоды, представленные как в культуре ТАССР, так и в мировой культуре. Широкая

международная сеть татарской диаспоры показывает, что выработанная джадидистами формула социокультурного развития позволяет активно интегрироваться в любые сообщества (Турция, Китай, Австралия, США), добиваться больших результатов на любом профессиональном, общественно-политическом и научно-культурном поприще, не забывая своей национальной религиозной идентичности (С. Максуди).

Жесткие испытания Первой мировой войны и череды гражданских конфликтов стали для интеллигенции проверкой на прочность их гуманизма, веры в человека, человеческий род. Как только период революционных потрясений закончился, российская и татарская интеллигенция активно включилась в работу по созданию советской социалистической культуры. Процесс модернизации СССР, как известно, включал неотъемлемой частью культурную революцию, переход к всеобщей грамотности, выстраивание сложной системы непрерывного и массового образования, позволяющей создавать научно-образовательную базу для развития промышленности, сельского хозяйства, обороны, других сторон жизнедеятельности общества.

Созданная в рамках первой волны модернизации социальная инфраструктура доказала свою жизнеспособность в «горниле» Второй мировой войны и Великой Отечественной войны созданием атомной энергетики и космической отрасли в 1940–1960 годы. Великие достижения советской модели образования, науки и культуры признаны сегодня всеми. Их необходимо знать и нам, но следует помнить, что динамика современной мир-экономики не стоит на месте.

Расширенная, по отношению к дореволюционной форме, модель образования 20–30-х годов XX века уже не соответствовала реалиям научно-технической революции 50–70-х годов. Для исправления ситуации проводится последовательная серия реформ образования, перехода от семилетнего к восьмилетнему, а затем десятилетнему образованию, расширению сети среднего профессионального и высшего образования, созданию сложной системы НИИ.

Каждый новый виток технологий, социальных и гуманитарных инноваций требует повышения и развития моделей, уровней и практик образования, открытости обмена информацией, содержания мировоззренческих ценностей, поиска новых смыслов, творческой коммуникативной среды. Однако советская культура, формируемая в рамках модели построения социализма в одной стране, была закрытой для новаций; создаваемая в военно-промышленном комплексе научно-производственная продукция не находила применения в гражданской жизни; принцип партийности излишне идеологизировал все формы общественного сознания.

К середине 70-х годов советская модель образования и науки начинает давать сбои, перестает творчески отвечать на вызовы II половины XX века. Ряд представителей научно-технической и творческой интеллигенции эмигрируют из страны по политическим и личным соображениям, другие уходят если не в диссидентство, то во «внутреннюю эмиграцию», работают в стол для будущих поколений. Вышеперечисленные факторы приводят советское общество к потере динамики развития, к дезориентации в научно-культурных течениях и направлениях эпохи «текучего» модерна или постиндустриального общества.

Предпринятая в СССР советско-партийной номенклатурой перестройка всех сторон жизни стала запоздалым как минимум на два десятилетия явлением, наглядно обнажившим не только уровень социально-экономической стагнации, но и слабый уровень социокультурной динамики советско-социалистической модели развития, атмосферу общего морально-нравственного разложения.

В сложнейших условиях кардинальных преобразований 1989–2000 годов стала складываться новая конфигурация развития образования, науки, культуры, начали формироваться новые стили и формы научно-технической коммуникации и практики, обретались новые формы творческой деятельности, где ценности, методы и формы, наработанные практики интеллигенции XX века,

прошедшей через вызовы трех волн модернизации, позволяют и сегодня развивать потенциал и инфраструктуры российского общества и образования, науки и культуры.

Интеллигенция Татарстана, верная идеям творческого и ответственного служения обществу, многонациональному народу России, стремится сегодня к воплощению принципов истины, добра и красоты, к выстраиванию гибкой и устойчивой системы образования, науки и культуры, позволяющей татарстанцам, помня о богатейшем культурно-цивилизационном прошлом, созидать настоящее и будущее.

ВОПРОСЫ И ЗАДАНИЯ К ГЛАВЕ 10

1. Определите ключевые темы и процессы в развитии татарской литературы и литературы народов Поволжья за XX век.

2. Каким образом развивалась татарская музыкальная культура в XX веке?

3. Что определяло специфику развития татарского театра в XX веке?

4. Перечислите и охарактеризуйте основные этапы развития кино и телевидения ТАССР – РТ в XX–XXI веках.

5. Каким образом происходило развитие изобразительного и декоративного искусства, музейного дела в ТАССР – РТ в XX–XXI веках?

6. Какие тенденции определяли развитие архитектуры ТАССР – РТ в XX–XXI веках?

7. Что определяло развитие книгоиздательского и библиотечного дела в ТАССР – РТ в XX–XXI веках?

8. Раскройте основные этапы развития средств массовой информации в ТАССР – РТ в XX–XXI веках.

9. Раскройте основные этапы развития образования в ТАССР – РТ в XX–XXI веках.

10. Раскройте основные этапы развития науки в ТАССР – РТ в XX–XXI веках.

ЗАПОМНИТЕ НОВЫЕ ПОНЯТИЯ

Социокультурная динамика – одно из центральных понятий современных социально-гуманитарных наук, обозначающее процесс взаимопроникновения тенденций развития социальных институтов и производства культурных ценностей в деятельности человека.

Татарский мир – социокультурное понятие, обозначающее сообщество людей, принадлежащих культурно-исторически к татарской нации, говорящих на татарском языке и практикующих ценности татарской культуры в различных странах мира. Сегодня общественным центром татарского мира выступает Всемирный конгресс татар, включающий диаспоры из более чем 50 стран мира.

Интеллигенция – исторически сложившаяся и развивающаяся социальная группа лиц, профессионально занимающихся интеллектуальным (умственным), творческим трудом, являющимся для них основным источником дохода. В условиях динамики и усложнения глобального открытого общества интеллигенция выступает как сообщество, выполняющее миссию интеграции мира, преемственности поколений, поиска новых ценностных горизонтов развития человеческого рода.

ЗАКЛЮЧЕНИЕ

XX век – сложный период в развитии человеческого рода, в развитии России и татарского народа. Развитие капиталистической мир-системы в XIX–XX веках способствовало как становлению индустриальной модели социально-экономических отношений, так и формированию российской политической гражданской нации, политической субъектности всех народов Российской империи. В ходе трех российских революций начала XX века формируется новая политическая реальность, включающая в себя идеи и институты республиканизма, демократизма и федерализма.

Первая российская революция 1905 года наглядно показала, что Российская империя идет по пути смены «подданнической» модели социально-политических отношений гражданской нацией. Специфика установления институтов российской политической гражданской нации состояла в развитии множества политических субъектов всех народов, входивших в Российскую империю.

Рождение татарской гражданской политической нации происходило во II половине XIX – начале XX века и нашло свое воплощение в общественном движении джадидизма, когда реформаторство системы религиозного образования открыло для мусульманского сообщества новые политические и социально-гуманитарные формы для органичного приобщения татар к достижениям и ценностям мира модерна, современной мир-системы.

Политико-правовые и социальные реалии 1905–1917 годов открывали перед российским обществом альтернативные пути развития политической нации. Благодаря Манифесту 17 октября 1905 года, созданию Государственной Думы мусульмане России получили возможность отстаивать и продвигать вопросы национального самоопределения, сохранения и защиты вероисповедных прав, культуры, языка, традиций путем либерально-демократических реформ. Однако сложность и неоднородность назревших перед Российской империей проблем, обострившихся политико-

экономическим и мировоззренческим кризисом Первой мировой войны (1914–1918 годы), сделали доминирующим социал-демократический революционный тренд.

Выдающиеся лидеры татарской гражданской нации, имея различные политические воззрения, между тем консолидированно отстаивали идеи народного единства, сохранения религии и культуры, напоминали о тысячелетней истории государственности татарского народа. В сложнейший период Гражданской войны в России татарская национальная интеллигенция предложила смелые политические проекты создания в Поволжье «Урало-Волжского штата», Татаро-Башкирской Советской Республики.

Победа партии большевиков в Гражданской войне привела к утверждению советской модели политико-правового, экономического, национального и социокультурного развития. В Поволжье первым шагом на этом пути стало создание в 1920 году Татарской Автономной Советской Социалистической Республики (ТАССР), где на основе идей коммунистического интернационализма и национализации экономики стала складываться новая социалистическая гражданская идентичность татарского народа.

Эпоха развития советской политической гражданской нации стала периодом кардинальной трансформации из аграрного типа общества в индустриальный. Специфика успеха развития СССР состояла в том, что Советское государство и общество смогли дать свой альтернативный ответ на кризис капиталистической мир-системы, отстояв политическую независимость, создав социалистическую индустриальную экономику и новую форму культуры. Народы ТАССР в 20–30-е годы осуществили кардинальную социальную революцию, в ходе которой создали мощный индустриальный потенциал, развитую систему сельского хозяйства, образования, науки и культуры, что позволило в годы испытаний Великой Отечественной войны (1941–1945 годы) проявить высокий уровень самоотверженности как на полях сражений, так и в тылу. Свыше 200 сынов и дочерей Татарстана были удостоены звания Героя Со-

ветского Союза, а гражданское мужество и героизм М. Джалиля стали символом антифашизма во всем мире.

Динамика развития мир-системы в послевоенные 40–60-е годы была связана с утверждением гуманистических и демократических идей, с широким распространением достижений научно-технической революции, с повсеместным отказом от авторитарно-тоталитарного наследия эпохи двух мировых войн (1914–1945 годы).

Тенденции развития СССР в 50–80-е годы в целом были в контексте мировых трендов социально-экономического развития. В 60–70-е годы СССР – явный лидер технологических инноваций (космонавтика, авиастроение, атомная энергетика и т. д.). Советская Татария в этот период – устойчивая точка роста экономики СССР, обеспечивающая ее высокотехнологичной продукцией энергетической и медицинской промышленности, авиастроения, вертолетостроения, судостроения, автомобилестроения, нефтехимии и нефтепереработки. 130 видов продукции ТАССР поставлялись в 82 страны мира.

Вместе с тем в 70–80-е годы XX века советская модель развития общества сталкивается с серьезными вызовами, связанными с переосмыслением методов и форм административно-командного управления, решения межнациональных вопросов, развития политического сознания и культуры. Новое демократическое политическое мышление, ставшее мировой реальностью в глобальных гуманитарных движениях в 60–70-е годы XX века (пацифизм, антиколониализм, экологизм, теология освобождения и т. д.), для советского общества становится очевидной в период перестройки (1985–1989 годы), создавшей условия для кардинальной социальной революции (1989–1993 годы), важнейшими вехами которой стали I съезд народных депутатов, формирование многопартийности, десталинизация, «архивная революция», утверждение элементов рыночной экономики, развитие институтов гражданского общества, срыв установления власти Государственного комитета по чрезвычайному положению (ГКЧП). Представители советской татарской национальной интеллигенции в 60–80-е годы многое сделали для возрождения национальной истории, куль-

туры и образования. Они же стали инициаторами идей демократизации, гуманистического и политического обновления.

Важнейшей вехой трансформации советской модели государственности стала реформа СССР, в ходе которой вновь стали актуальными как альтернативы начала XX века, так и новые вызовы глобальной эпохи (1945–1989 годы). Выборы первого Президента России Б. Н. Ельцина 12 июня 1990 года поставили на повестку дня вопросы развития федерализма, выстраивания новой конфигурации политико-экономических отношений в новой России.

В этот непростой исторический период народы Советской Татарии проявили большую политическую активность и мудрость, последовательно выступая за союзный статус ТАССР, за установление открытых отношений как между субъектами Российской Федерации, так и всем мировым сообществом. 30 августа 1990 года Верховный Совет ТАССР принимает Декларацию о государственном суверенитете Республики Татарстан. 15 февраля 1994 года был заключен Договор «О разграничении предметов ведения и взаимном делегировании полномочий между органами государственной власти Российской Федерации и органами государственной власти Республики Татарстан». Законодательная власть РТ, выражая политическую волю многонационального народа Татарстана, реализует, по словам Председателя Государственного Совета РТ Ф. Х. Мухаметшина, политику концептуального единства парламентаризма, демократии и подлинного федерализма: «Российская Федерация – это огромная страна, федерализм в России – это территориальный каркас демократии. Отстаивая федеративные принципы, мы одновременно выступаем за сохранение демократии». Деятельность избранных президентов РТ М. Ш. Шаймиева (1990–2010 годы) и Р. Н. Минниханова (2010 – по настоящее время) направлена на сохранение целостности Российского государства и общества, формирование политической и социально-экономической субъектности татарстанцев, повышение их уровня жизни, последовательное соблюдение баланса интересов различных социальных групп, укрепление содружества народов и религий.

БИБЛИОГРАФИЧЕСКИЙ СПИСОК

1. Абдуллин Х. Татары в российской армии // История татар. Т. 7. Казань: Институт истории АН РТ, 2013. С. 194–198.
2. Айнутдинова Л. Либеральные партии Казанской губернии в 1905–1907 гг. // История татар. Т. 7. Казань: Институт истории АН РТ, 2013. С. 96–104.
3. Алексеев И. Правомонархическое (черносотенное) движение в г. Казани и Казанской губернии в 1905–1917 гг. // История татар. Т. 7. Казань: Институт истории АН РТ, 2013. С. 104–116.
4. Алексеев И. Е. Русское национальное движение в Казанской губернии и Татарстане (конец XIX – начало XX веков). Казань, 2004. 322 с.
5. Ахиезер А., Клямкин И., Яковенко И. История России: конец или начало? М.: Новое издательство, 2013. 436 с.
6. Бондаренко В. В. Герои Первой мировой. М.: Молодая гвардия, 2013. 511 с.
7. Бродель Ф. Динамика капитализма. Смоленск: Полиграмма, 1993. 128 с.
8. Булдаков В. П. Красная смута. Природа и последствия революционного насилия.М.: РОССПЭН, 1997. 376 с.
9. Валлерстайн И. Анализ мировых систем и ситуация в современном мире. СПб.: Университетская книга, 2001. 416 с.
10. Вернадский Г. В. Киевская Русь: пер. с англ. Е. П. Беренштейна, Б. Л. Губмана, О. В. Строгановой / под ред. Б. А. Николаева. Тверь: ЛЕАН; Москва: АГРАФ, 1996. 448 с.
11. Гайнетдинов Р. Татары в ближнем и дальнем зарубежье: история расселения и современное состояние // История татар. Т. 7. Казань: Институт истории АН РТ, 2013. С. 632.
12. Галлямова А. Национальный вопрос и политическая ситуация в Татарской АССР в середине 1940-х – первой половине 1980-х годов // История татар. Т. 7. Казань: Институт истории АН РТ, 2013. С. 407.
13. Гарипова З. Образование ТАССР и решение вопросов коренизации // История татар. Т. 7. Казань: Институт истории АН РТ, 2013. С. 277.
14. Гатауллина И. Советская политика ликвидации имущих классов // История татар. Т. 7. Казань: Институт истории АН РТ, 2013. С. 287.
15. Голдстоун Дж. Почему Европа? Возвышение Запада в мировой истории: 1500–1850 гг. М.: Изд-во Института Гайдара, 2014. 224 с.

16. Даутова Р. В. Становление и развитие телевидения в Татарстане. Казань, 2004. 16 с. URL: http://cheloveknauka.com/stanovlenie-i-razvitie-televideniya-v-tatarstane (дата обращения: 08.10.18).

17. Дерлугьян Г. Как устроен этот мир. Наброски на макросоциологические темы. М.: Изд-во Института Гайдара, 2013. 384 с.

18. Зиятдинова А. Во Франции отпраздновали столетие высадки российской экспедиции, почтили память и моего деда. URL: https://realnoevremya.ru/articles/69098-immigranty-v-evrope-francuzhenka-s-kornyami-iz-tatarstana (дата обращения: 08.10.18).

19. Измайлов И. Великая Болгария. Т. II. Б/и. С. 124.

20. История России с древнейших времен до наших дней / под ред. А. Н. Сахарова. М.: Проспект, 2010. 768 с.

21. История татар с древнейших времен: в 7 т. Т. 7. Казань: Институт истории им. Ш. Марджани АН РТ, 2013. 1008 с.

22. История Татарстана: учеб. пособие для основной школы / под ред Б. Ф. Султанбекова. Казань, ТАРИХ, 2001. 544 с.

23. Кабирова А. Политические репрессии в ТАССР в 1930-е гг. // История татар. Т. 7. Казань: Институт истории АН РТ, 2013. С. 374.

24. Курила И. И. История, или Прошлое в настоящем. СПб.: Изд-во Европейского университета в Санкт-Петербурге, 2017. 168 с.

25. Макарова Г. Динамика этнокультурных политик федерального центра и Республики Татарстан в 1990–2000 гг. // История татар. Т. 7. Казань: Институт истории АН РТ, 2013. С. 646.

26. Мак-Нил У. В погоне за мощью. Технологии, вооруженная сила и общество в XI–XX веках. М.: ИД «Территория будущего», 2008. 456 с.

27. Миннулин И. Мусульманские общины в 1920–1930 гг.: политико-правовое и социально-экономическое положение // История татар. Т. 7. Казань: Институт истории АН РТ, 2013. С. 360.

28. Миронов Б. Н. Российская империя: от традиции к модерну: в 3 т. СПб.: ДМИТРИЙ БУЛАНИН, 2014. Т. 1. 996 с.; Т. 2. 912 с.; Т. 3. 992 с.

29. Морозов О. В. Идеология обкома КПСС в годы перестройки // История татар. Т. 7. Казань: Институт истории АН РТ, 2013. С. 497–499.

30. Мухаметшин Ф. Х. Законодательство Республики Татарстан в условиях новой политики в федеративных отношениях // История татар. Т. 7. Казань: Институт истории АН РТ, 2013. С. 743.

31. Мухаметшин Ф. Х. Значение законотворчества Верховного Совета Республики Татарстан для закрепления статуса Республики Татарстан // История татар. Т. 7. Казань: Институт истории АН РТ, 2013. С. 601–603.

32. Назипова К. Политика индустриализации страны: результаты в ТАССР и ее влияние на положение татар в республике и за ее пределами // История татар. Т. 7. Казань: Институт истории АН РТ, 2013. С. 302.

33. Насыров И. Практика внешних связей Республики Татарстан // История татар. Т. 7. Казань: Институт истории АН РТ, 2013. С. 621.

34. Нефедов С. А. История России. Факторный анализ. Т. I: С древнейших времен до Великой Смуты. М.: Издательский дом «Территория будущего», 2010. 376 с.

35. Никонов В. А. Код цивилизации. Что ждет Россию в мире будущего? М.: Э, 2015. 672 с.

36. Паин Э. Федеративные отношения в 1990-е годы и их роль в укреплении целостности России // История татар. Т. 7. С. 611.

37. Почекаев Р. Ю. Ханы Золотой Орды. СПб.: Евразия, 2010. 384 с.

38. Развитие православия в Татарстане в 2015–2017 гг. / авт.-сост. И. Е. Алексеев. Казань: Центр инновационных технологий, 2017. 264 с.

39. Рашев Р. Великая Болгария // История татар. Т. 2. Казань: Изд-во «РухИЛ», 2006. С. 36.

40. Республика Татарстан: Природа, история, экономика, культура, наука. 2-е изд. Казань: Ин-т Татарской энциклопедии и регионоведения АН РТ, 2015. 194 с.

41. Скотт Дж. Благими намерияниями государства. Почему и как проваливались проекты улучшения условий человеческой жизни. М.: Университетская книга, 2005. 576 с.

42. Тагиров И. Р. История и политика. Казань: Изд-во КГУ, 2009. 230 с.

43. Тагиров И. Р. Образование ТАССР и развитие национальной культуры // История татар. С. 333.

44. Тагиров И. Р. Перестройка в Татарстане // История татар. Т. 7. Казань: Институт истории АН РТ, 2013. С. 491.

45. Тагиров И. Р. Итоги референдума и их законодательное закрепление // История татар. Т. 7. Казань: Институт истории АН РТ, 2013. С. 569.

46. Тагиров Э. Р. Устойчивость Планеты – историческая надежда человечества. Казань: ЗАО «АБАК», 2016. 384 с.

47. Усманова Д. Становление тюркско-татарского политического движения в России (начало XX столетия) // История татар. Т. 7. Казань: Институт истории АН РТ, 2013. С. 73–116.

48. Федорова Н., Ханипова И. Этнодемографическая ситуация в ТАССР в 1920–1930 гг. // История татар. Т. 7. Казань: Институт истории АН РТ, 2013. С. 320.

49. Федотова В. Г., Федотова Н. Н., Колпаков В. А. Глобальный капитализм: три великих трансформации. М.: Культурная революция, 2008. 608 с.

50. Хакимов Р. Модель Татарстан // История татар. Т. 7. Казань: Институт истории АН РТ, 2013. С. 618.

51. Хоменко В. В. Татарстан в системе глобальных координат социально-экономического развития Поволжья и России // История татар. Т. 7. Казань: Институт истории АН РТ, 2013. С. 720.

52. Черепанов М. Война с Японией: отчего спасла человечество Красная Армия в августе 1945 года в Китае // Реальное время. URL: https://realnoevremya.ru/articles/74729-tatarstancy-v-voyne-s-yaponcami-v-1945-godu (дата обращения: 08.10.2018).

53. Черепанов М. На фронтах Первой мировой 100 лет назад // Казанские ведомости. URL: https://kazved.ru/article/53458.aspx (дата обращения: 08.10.2018).

54. Шайдуллин Р. Крестьянство в стране и ТАССР // История татар. Т. 7. Казань: Институт истории АН РТ, 2013. С. 292.

55. Шанин Т. Революция как момент истины. Россия 1905–1917 гг. – 1917–1922 гг. М.: Весь Мир, 1997. 560 с.

56. Эткинд А. Внутренняя колонизация. Имперский опыт России. М.: НЛО, 2013. 448 с.

ХРЕСТОМАТИЯ

1. Ежегодное послание Президента Республики Татарстан к Государственному Совету РТ.

2. Ильдус Садыков: http://www.e-nkama.ru/news/1245/65238/

3. Онлайн: https://kam.business-gazeta.ru/author/27/page/2

ПРИЛОЖЕНИЕ

ТЕСТОВЫЕ ЗАДАНИЯ

Тестовые задания к главе 1

1. Импульсом Великого переселения народов стал(-и):

а) столкновения между славянскими племенами;
б) поход гуннов с востока;
в) расселение булгар в Восточной Европе;
г) нашествие аваров в Причерноморье.

2. Государство Великая Болгария образовалось:

а) к началу VII в.;
б) в V в.;
в) к середине IV в.;
г) к середине VII в.

3. Первое Болгарское царство на Балканах создал:

а) Кубрат;
б) Альцек;
в) Аспарух;
г) Котраг.

4. Сопоставьте происхождение и название племени, к каждой цифре поставьте соответствующий ответ под буквенным обозначением:

1) алано-хазарское	а) эсегели
2) тюркско-огурское	б) баранджары
3) центральноазиатское	в) сувары

5. Эльтебер – это:

а) самоназвание одного из булгарских племен;
б) имя одного из сыновей хана Кубрата;
в) название булгарского города;
г) титул булгарского хана.

6. Потестарное государство – это государственное образование, в котором:

а) все ключевые политические вопросы решаются сходом;
б) служители культа обладают верховной политической и административно-судебной властью;

в) военная знать обладает верховной политической и административно-судебной властью с опорой на зависимых племенных вождей;
г) военная знать и жрецы обладают полнотой административной власти.

7. Булгары приняли ислам:

а) в 922 г.;
б) в 920 г.;
в) в 980 г.;
г) в 988 г.

8. Казанское ханство является наследником:

а) Хазарского каганата;
б) Булгарского государства;
в) Золотой Орды;
г) Бухарского ханства.

9. Казанское ханство вошло в состав русского государства:

а) в 1556 г.;
б) в 1557 г.;
в) в 1552 г.;
г) в 1572 г.

10. Балтийско-Волжская магистраль получила название:

а) северный пушной путь;
б) «путь из варяг в персы»;
в) «путь из варяг в греки»;
г) Великий Волжский путь.

11. Сопоставьте в представленной таблице государство и столицу. В ответе каждой цифре должна соответствовать буква.

Название государственного образования	**Столица**
1) Великая Болгария	а) Сарай-Бату
2) Хазарский каганат	б) Киев
3) Золотая Орда	в) Великий Булгар
4) Русь	г) Фанагория
5) Волжская Булгария	д) Итиль

12. Образование Казанского ханства относится:

а) к 1437 г.;
б) к 1438 г.;
в) к 1430 г.;
г) к 1487 г.

13. Сопоставьте категории служилых людей и их названия. В ответе каждой цифре должна соответствовать буква.

Понятие	**Определение**
1) тептяри	а) служилые татары Приуралья
2) нагайбаки	б) служилые татары и башкиры, вошедшие в казачье сословие
3) мещеряки	в) татары-казаки православного вероисповедания

14. Казанская губерния образовалась при правлении:

а) Ивана IV;
б) Екатерины II;
в) Петра I;
г) Елизаветы Петровны.

15. Согласно политике Екатерины II:

а) запрещалось строительство мечетей в Казанской губернии;
б) татарские мурзы уравнивались в правах с русскими дворянами;
в) татарские мурзы не могли передавать свою землю в наследство;
г) православным священникам запрещалось принимать в храмах мусульман.

16. Выберите три верных суждения из предложенных об Императорском Казанском университете. В ответе запишите буквы, под которыми они указаны.

а) он был открыт при императоре Александре I;
б) первоначально было организовано два отделения – врачебных и словесных наук;
в) стал в первой половине XIX в. крупнейшим центром востоковедения в Европе;
г) он был открыт при императрице Екатерине II;
д) один из двенадцати императорских университетов Российской империи.

17. Выберите из предложенного списка фамилии трех ученых, выполнявших в разное время обязанности ректора Императорского Казанского университета:

а) К. Ф. Фукс;

б) И. М. Сеченов;
в) А. М. Бутлеров;
г) Д. И. Менделеев;
д) Н. И. Лобачевский.

18. Воспроизведите хронологическую последовательность форм государственных образований у предков татарского народа. Ответ запишите в виде последовательности букв:

а) Золотая Орда;
б) Волжская Булгария;
в) Казанское ханство;
г) Великая Болгария;
д) Казанская губерния.

Тестовые задания к главе 2

1. В конце XIX в. в Казанской губернии среди промышленных заведений активно развивались предприятия:

а) легкой промышленности;
б) тяжелой промышленности;
в) пищевой промышленности;
г) электроэнергетики.

2. Где находился химический завод, на котором по инициативе Д. И. Менделеева было модернизировано производство?

а) в Елабуге;
б) в Казани;
в) в Кокшайске;
г) в Бондюге.

3. Крупный предприниматель Казанской губернии, создавший театр для рабочих:

а) И. Стахеев;
б) И. Алафузов;
в) И. Арсланов;
г) Г. Мукминов.

4. Соотнесите партию с политическим направлением:

1) партия народной свободы	а) праволиберальная
2) партия «17 октября»	б) консервативная
3) Царско-народный союз	в) центристская либеральная

5. Отходники – это крестьяне, которые:

а) уходили с мест постоянного жительства в деревнях на временное жительство в крупные города во время голода;
б) уходили на постоянное место жительства в город;
в) временно уходили с мест постоянного жительства в деревнях на заработки в районы развитой промышленности и сельского хозяйства;
г) возвращались с частных промышленных предприятий в деревню на время полевых работ.

6. Джадидизм – это:

а) общественно-политическое и интеллектуальное движение среди мусульманских народов в Российской империи конца XIX – начала XX вв.;
б) направление в изобразительном искусстве конца XIX – начала XX вв.;
в) политическое буржуазно-либеральное националистическое движение конца XIX в.;
г) религиозное течение конца XIX – начала XX в.

7. Николай II, став Верховным Главнокомандующим, в 1916 г. подписал:

а) Указ об учреждении Казанского пехотного юнкерского училища;
б) Указ о поселении в Казанской губернии эвакуированных из оккупированного германцами Царства Польского;
в) Указ о штатной должности полкового священника;
г) Указ о штатной должности мусульманских мулл.

8. Мусульманскую фракцию в Государственной Думе третьего созыва возглавил:

а) К. Тевкелев;
б) М. Биглов;
в) С. Максуди;
г) А. М. Топчибашев.

9. Соотнесите общественно-политическое движение с его видными представителями:

1) Царско-народное мусульманское общество	а) Юсуф Акчура
2) Союз автономистов и федералистов	б) Гайнан Ваисов
3) Мусульманский союз «Иттифак аль муслимин»	в) Габдрашид Ибрагимов
4) Ваисовский Божий полк староверов-мусульман	г) Хайрулла Файзуллин

10. Выберите три верных суждения из предложенных о положении в сельском хозяйстве в конце XIX – начале XX вв. В ответе запишите буквы, под которыми они указаны.

а) отмена помещичьего землевладения;
б) процесс расслоения среди крестьянства;
в) высокий уровень агрокультуры крестьян;
г) приток городского населения в деревни;
д) появление сельхозкооперативов;
е) увеличение числа отходников.

Тестовые задания к главе 3

1. Первый национальный парламент тюрко-татар назывался:

а) «Идель-Урал»;
б) Мусульманское бюро;
в) Миллэт Меджлисе;
г) Милли Идарэ.

2. Комитет Всероссийского Учредительного собрания (Комуч) представлял интересы:

а) советской власти;
б) депутатов разогнанного в январе 1918 г. парламента;
в) депутатов национального парламента;
г) крестьян Поволжья.

3. Осада Казани властями Комуча происходила:

а) в 1918 г.;
б) в 1920 г.;
в) в 1919 г.;
г) в 1921 г.

4. Соотнесите политические силы периода Гражданской войны и их представителей:

1) «белые»	а) Л. Д. Троцкий, В. И. Чапаев
2) «красные»	б) Н. И. Махно
3) «зеленые»	в) А. И. Деникин, А. В. Колчак

5. Брест-Литовский мир с Германией был подписан:

а) 3 марта 1918 г.;
б) 3 марта 1917 г.;
в) 25 октября 1917 г.;
г) 10 сентября 1918 г.

6. Ижевско-Воткинская отдельная бригада под командованием В. М. Молчанова воевала под лозунгом:

а) «За единую и неделимую Россию!»;
б) «За крестьянскую власть!»;
в) «За власть Комуча!»;
г) «За Советскую власть без большевиков!»

7. «Чапанной войной» называют:

а) вооруженные столкновения войск Комуча с отрядами В. И. Чапаева;
б) выступления крестьян против политики военного коммунизма;
в) освобождение Казани от белочехов;
г) выступления рабочих на предприятиях Алафузова.

8. «Основные положения проекта о национальной автономии тюрко-татар внутренней России и Сибири» разработали:

а) представители комитета Всероссийского Учредительного собрания;
б) члены мусульманской социалистической фракции Учредительного собрания;
в) члены Всероссийского мусульманского совета;
г) члены Первого Всероссийского мусульманского военного съезда.

9. Выберите три верных суждения из предложенных о событиях, происходивших в Казанской губернии в период гражданской войны. В ответе запишите буквы, под которыми они указаны.

а) крестьяне весной 1919 г. подняли восстания в Елабужском, Мамадышском и Чистопольском уездах;
б) к концу 1918 г. на территории Казанской губернии не осталось войск Народной армии Комуча и Чехословацкого корпуса;
в) военно-политической подготовкой частей РККА занимался в Свияжске лично И. В. Сталин;
г) части Чехословацкого корпуса подняли в мае 1919 г. восстание;
д) 10 сентября Казань была взята отрядами Волжской военной флотилии.

10. Выберите три верных суждения из предложенных о Российской мусульманской коммунистической партии. В ответе запишите буквы, под которыми они указаны:

а) была учреждена 4–12 ноября 1918 г. в Москве;

б) на I Всероссийском съезде коммунистических организаций народов Востока было принято решение о ее ликвидации;
в) партия была создана в июне 1918 г.;
г) члены партии входили в Центральное бюро мусульманских организаций РКП(б);
д) создана по инициативе Казанского совещания коммунистов-мусульман.

Тестовые задания к главе 4

1. 1-й Учредительный съезд Советов ТАССР состоялся:

а) 26–27 сентября 1920 г.;
б) 25 июня 1920 г.;
в) 27 мая 1920 г.;
г) 25–27 октября 1917 г.

2. Декрет ЦИК и СНК ТАССР от 25 июня 1921 г. провозглашал:

а) равноправие всех народов, населяющих ТАССР;
б) открытие Научного общества татароведения;
в) татарский язык государственным наряду с русским;
г) принятие первой Конституции ТАССР.

3. «Коренизация» в ТАССР – это политика:

а) продвижения русского языка в государственно-общественную жизнь;
б) продвижения татарского языка в государственно-общественную жизнь;
в) продвижения языков народов Поволжья в государственно-общественную жизнь;
г) коренизации татарского населения посредством привлечения его в колхозы.

4. Соотнесите представителей руководства ТАССР с возглавляемыми ими партийными и государственными структурами:

1) Совет народных комиссаров ТАССР	а) А. П. Таняев
2) Президиум ЦИК ТАССР	б) С. С. Саид-Галиев
3) Татарский обком РКП(б)	в) Б. Мансуров

5. Выберите два верных суждения из предложенных о первом съезде Советов ТАССР. В ответе запишите буквы, под которыми они указаны:

а) была создана рабочая группа по подготовке проекта Конституции ТАССР;
б) был избран Центральный исполнительный комитет ТАССР из 59 человек;
в) была образована Комиссия для выработки декрета о создании Татарской АССР;
г) был создан Совет народных комиссаров ТАССР под председательством С. С. Саид-Галиева;
д) состоялся 26–27 сентября 1920 г.

6. Первый пятилетний план был принят:

а) после окончания Гражданской войны;
б) в период Первой мировой войны;
в) в период новой экономической политики;
г) в начальный период индустриализации.

7. Соотнесите представителей руководства ТАССР с политическими позициями по вопросу государственного строительства:

1) «ленинская»	а) М. Султан-Галиев
	б) С. Атнагулов
2) «сталинская»	в) М. Сагидуллин
	г) Г. Мансуров

8. Как национал-уклонист был репрессирован:

а) М. Султан-Галиев;	в) Г. Мансуров;
б) К. Мухтаров;	г) С. Саид-Галиев;

9. Генеральный курс на индустриализацию был взят:

а) в 1927 г. на XV съезде ВКП(б);
б) в 1923 г. на XII съезде ВКП(б);
в) в 1925 г. на XIV съезде ВКП(б);
г) в 1924 г. на XIII съезде ВКП(б).

10. Соотнесите мероприятия/меры НЭПа и индустриализации:

1) НЭП	а) хозрасчет
	б) национализация предприятий
	в) аренда земли
2) индустриализация	г) экспорт зерна и меховых изделий
	д) создание кооперативов
	е) организация субботников

Тестовые задания к главе 5

1. Особенность проведения индустриализации в ТАССР:

а) строительство крупных промышленных гигантов;
б) количественный и качественный рост рабочего класса;
в) формирование национальных кадров для индустриализации;
г) оптимизация и рационализация труда.

2. Первая всенародная стройка в ТАССР в первую пятилетку индустриализации:

а) строительство Бондюжского химического завода;
б) строительство тепловой электрической станции – Казанской ГРЭС;
в) строительство Заинской ГРЭС;
г) модернизация железной дороги через Волгу.

3. Уникальной формой массовости производственно-технического образования на добровольной основе стали(-о):

а) стахановское движение;
б) ЗОТ;
в) ФЗУ;
г) ударническое движение.

4. Соотнесите предприятие и промышленную отрасль

а) фабрика «Первая татарская»	1) химическая
б) завод им. С. М. Кирова	2) тяжелая
в) фабрика им. М. Разумова	3) легкая
г) «Казмашстрой»	
д) завод «Серп и молот»	

5. Выберите три верных суждения из предложенных о политических резонах ВКП(б) на создание колхозов в деревнях. В ответе запишите буквы, под которыми они указаны.

а) колхозы давали возможность поднять уровень общей и профессиональной культуры крестьян;
б) колхозы развивали личную заинтересованность крестьян в результатах труда;
в) колхозы позволяли объединять крестьянскую бедноту, давая им шанс не только на выживание, но и посильное развитие;
г) колхозы ставили крестьянство под прямое партийное руководство, превращая его из относительно независимого социального класса в зависимое сообщество;
д) колхозы поддерживали инициативные, самостоятельные и крепкие крестьянские хозяйства.

6. Введение паспортной системы в СССР способствовало:

а) прикреплению крестьян к колхозам;
б) массовым переселениям крестьян;
в) притоку рабочей силы на всесоюзные стройки;
г) росту колхозного строительства.

7. Согласно данным первой переписи населения августа 1920 г., большинство населения по национальному признаку составляли:

а) русские; в) чуваши;
б) татары; г) марийцы.

8. Голод в Поволжье произошел:

а) в 1920 г.; в) в 1929 г.;
б) в 1922 г.; г) в 1921 г.

9. Выберите три верных суждения из предложенных о политике ВКП(б) в отношении религии в ТАССР. В ответе запишите буквы, под которыми они указаны.

а) за празднование религиозных праздников верующих привлекали к административной и уголовной ответственности;
б) поддерживали мусульманские праздники, объявляли эти дни выходными для рабочих-мусульман;

в) полем первой социалистической стройки выбрали Новотатарскую слободу;
г) закрытие мечетей и храмов, репрессии против священнослужителей;
д) поддерживали христианские праздники, объявляли эти дни выходными для рабочих-христиан.

10. Выберите три верных суждения из предложенных о политике ВКП(б) в отношении татарской письменности в ТАССР. В ответе запишите буквы, под которыми они указаны:

а) партийные лидеры ТАССР видели в арабской графике помеху социалистическим преобразованиям;
б) введение яналифа должно помочь в деле мировой революции, открыть путь к интернационализации национальных культур;
в) «Письмо 82-х» было составлено представителями татарской интеллигенции в поддержку политики ВКП(б);
г) введение яналифа способствовало сохранению национальной культуры татар;
д) политическая суть перехода на яналиф состояла в переводе общественного сознания в регулируемые ВКП(б) рамки.

Тестовые задания к главе 6

1. «Книга Памяти» была создана при Кабинете министров РТ:

а) в 2000 г.;
б) в 2001 г.;
в) в 1995 г.;
г) в 1992 г.

2. Чрезвычайный орган управления, обладавший всей полнотой власти в СССР в период Великой Отечественной войны:

а) Ставка Верховного Главнокомандования;
б) Генеральный штаб;
в) Совет труда и обороны;
г) Государственный комитет обороны.

3. 17 воспитанников данного учебного заведения ТАССР стали Героями Советского Союза:

а) Казанский авиационный институт;
б) Казанское танковое училище;

в) Казанский медицинский институт;
г) Казанский химико-технологический институт.

4. Соотнесите имена героев Великой Отечественной войны и место их боевой славы:

1) Барий Абдуллович Юсупов	а) оборона Брестской крепости
2) Никита Федорович Кайманов	б) оборона советско-финской границы
3) Петр Михайлович Гаврилов	в) бои под Старой Руссой

5. Стратегические бомбардировщики Пе-2 и Пе-8 выпускались:

а) на Казанском авиационном заводе им. С. Орджоникидзе;
б) на Ленинградском авиационном заводе;
в) на Ленинградском металлообрабатывающем заводе;
г) на заводе «Серп и молот».

6. Советский скульптор В. И. Мухина изваяла бюст этого героя войны, уроженца Альметьевского района ТАССР:

а) Х. Усманова;
б) А. Кутуя;
в) Р. Бикмухамедова;
г) Б. Юсупова.

7. Соотнесите имена героев Великой Отечественной войны и их подвиг:

1) Шакиржан Мухаметжанов	а) воевал на западной границе, попал в плен, бежал, руководил диверсионными операциями в белорусском партизанском отряде, совершал дерзкие боевые вылазки в тыл врага, был схвачен и казнен фашистами
2) Муса Джалиль	б) закрыл амбразуру немецкого дзота своим телом, дав возможность бойцам своего взвода совершить атаку опорного пункта
3) Иван Кабушкин	в) 22 июня первым совершил воздушный таран, уничтожив самолет противника, при этом посадив свою боевую машину на аэродроме
4) Дмитрий Кокорев	г) в ходе тяжелых боев был ранен, попал в плен, стал одним из организаторов антифашистского заговора в подразделениях пропаганды легиона «Идель-Урал», помогал устраивать побеги военнопленных, был казнен в тюрьме

8. Какое крупное предприятие тяжелой индустрии было эвакуировано в Казань и располагалось в районе «Дербышки»?

а) Ленинградский авиационный завод;
б) Орловский стеклозавод;
в) Днепропетровская биофабрика;
г) Киевский завод зубоврачебных боров.

9. Кто из участников боевых действий с милитаристской Японией – уроженцев ТАССР оставил воспоминания «Через реки, через горы»?

а) Р. Бикмухамедов;
б) Г. Сафиуллин;
в) Б. Юсупов;
г) Абдулла Алиш.

10. Соотнесите имена военных журналистов и писателей ТАССР с выпускаемыми фронтовыми газетами:

1) А. Абсалямов	а) «Ватан өчен»
2) Х. Усманов	б) «Кызыл Армия»
3) А. Кутуй	в) «Ватан өчен сугышка»

Тестовые задания к главе 7

1. Открытие аэровокзала в Казани состоялось в:
а) 1957 г.;
б) 1958 г.;
в) 1954 г.;
г) 1960 г.

2. Постановлением «О состоянии и мерах улучшения работы татарских общеобразовательных школ» было предписано:

а) повышение статуса русского языка и советской системы образования;
б) строгое соблюдение двуязычия на вывесках, объявлениях, лозунгах и плакатах, в официальном и производственном документообороте;
в) учреждение специальной государственной премии его имени в области татарской культуры;
г) открытие национальных школ в ТАССР.

3. Комиссию по реабилитации лиц, попавших под политические репрессии в ТАССР, возглавил:

а) Г. Кашшаф; в) С. Батыев;
б) Н. Исанбет; г) Ш. Маннур.

4. Соотнесите даты и достижения второй волны модернизации в ТАССР

1) открытие регулярного телевизионного вещания в Казани	а) 1967 г.
2) возведение здания цирка в Казани	б) 1959 г.
3) выпуск в г. Набережные Челны грузовых автомобилей («КамАЗ»)	в) 1976 г.

5. Специальная Государственная премия имени Габдуллы Тукая в области литературы и искусства была учреждена по инициативе:

а) писателя Гумера Баширова;
б) первого председателя обкома КПСС С. Д. Игнатьева;
в) секретаря Татарского обкома КПСС К. Ф. Фасеева;
г) председателя Комиссии по реабилитации лиц, попавших под политические репрессии в ТАССР, С. Г. Батыева.

6. Декада татарского искусства и литературы состоялась

а) в Москве в 1956 г.; в) в Казани в 1958 г.;
б) в Казани в 1959 г.; г) в Москве в 1957 г.

7. Он был самым молодым первым секретарем обкома в СССР, сыграл важную роль в развитии нефтяной и нефтехимической промышленности, машиностроения в республике, в 1979 году стал Чрезвычайным и Полномочным Послом СССР в Республике Афганистан

а) Ф. А. Табеев; в) С. Г. Батыев;
б) К. Ф. Фасеев; г) В. Д. Шашин.

8. Соотнесите ведущие предприятия ТАССР и их руководителей:

1) Валентин Дмитриевич Шашин	а) Заинская ГРЭС
2) Николай Васильевич Лемаев	б) Нижнекамский химический комбинат
3) Николай Александрович Баныкин	в) объединение «Татнефть»

9. Строительство данной станции решало задачи по устойчивой электрической связи Европейской энергосистемы с системами Урала и Сибири:

а) Нижнекамская ГЭС;
б) Заинская ГРЭС;
в) Казанская ТЭЦ;
г) Уруссинская ГЭС.

10. Выберите три верных суждения из предложенных о послевоенной политике, проводившейся в 40–50-е гг. руководством СССР. В ответе запишите буквы, под которыми они указаны.

а) началась идеологическая кампания борьбы с «космополитизмом»;
б) история Золотой Орды рассматривалась как отрицательное явление для социогенеза народов Поволжья;
в) проводилась политика сокращения русскоязычных школ в пользу национальных школ;
г) проводилась политика внедрения татарского языка в сферу образования и науки;
д) с 1953 года началась государственная политика реабилитации жертв политических репрессий.

Тестовые задания к главе 8

1. Понятие «Пражская весна» означает:

а) реализацию политики «социализма с человеческим лицом»;
б) политику десталинизации;
в) политику экономической свободы;
г) политику перестройки;

2. Почему ежегодно именно 16 декабря для школьников и студентов проводились Ленинские чтения?

а) в честь дня рождения В. И. Ленина;
б) в память о сходке-выступлении студентов Казанского университета в 1887 г.;
в) в честь указа Александра I об открытии Казанского императорского университета;
г) в память о пребывании В. И. Ленина в политической ссылке в селе Кокушкино.

3. В 70–80-е гг. ТАССР представляла собой:

а) сырьевую базу СССР;
б) аграрно-промышленный район СССР;
в) промышленно-аграрный район СССР.

4. Соотнесите имена советских руководителей и места их деятельности:

1) Р. К. Беляев	а) г. Нижнекамск
2) И. Х. Садыков	б) Тукаевский район
3) Н. З. Зиатдинов	в) г. Набережные Челны

5. Какой период советской истории получил название перестройки?

а) 1953–1956 гг.;	в) 1985–1989 гг.;
б) 1985–1991 гг.;	г) 1964–1970 гг.

6. С чем связано празднование Дня республики 30 августа?

а) с национальным татарским праздником Сабантуй;
б) с провозглашением Декларации о суверенитете Республики Татарстан;
в) с провозглашением Декларации о суверенитете РСФСР;
г) с провозглашением ТАССР.

7. В отечественной истории период «парада суверенитетов» приходится на:

а) 1989–1994 гг.;	в) 1990–1992 гг.;
б) 1990–1996 гг.;	г) 1990–1991 гг.

8. Выберите три верных суждения из предложенных о тенденциях развития Республики Татарстан в 90-е гг. В ответе запишите буквы, под которыми они указаны.

а) создание свободной экономической зоны;
б) введение карточной системы распределения товаров;
в) внедрение системы регионального хозрасчета;
г) национализация промышленности;
д) привлечение в руководство молодых научных кадров с высшим образованием и демократическим мышлением.

9. В каком районе ТАССР был создан первый крупный агропромышленный комплекс «Гигант» в ТАССР?

а) в Тукаевском; в) в Арском;
б) в Муслюмовском; г) в Мамадышском.

10. Выборы на I съезд народных депутатов, проходившие на альтернативной основе, в СССР состоялись:

а) в 1985 г.; в) в 1987 г.;
б) в 1989 г.; г) в 1990 г.

Тестовые задания к главе 9

1. Союз писателей ТАССР был создан:

а) в 1941 г.; в) в 1937 г.;
б) в 1934 г.; г) в 1936 г.

2. Автором музыки к балету «Золотая Орда» является:

а) Н. Г. Жиганов; в) Р. Ахиярова;
б) Л. Любовский; г) Ф. З. Яруллин.

3. «Магариф», «Фэн», «Рухият» – это:

а) татарские печатные издательства;
б) произведения татарских писателей;
в) архитектурные комплексы;
г) первые кинематографические ленты на татарском языке.

4. Соотнесите имена татарских писателей с их произведениями:

1) Г. Баширов а) роман «Итиль-река течет»
2) И. Гази б) роман «Атилла»
3) Н. Фаттах в) роман «Совесть»
4) А. Хабибуллин г) роман «Обыкновенные люди»

5. В 1936 г. в Казани был(-а) учрежден(-а):

а) Палата ремесел; в) Дом печати;
б) Книжная палата; г) Союз художников ТАССР.

6. Его музыкальные драмы «Наемщик», «Голубая шаль», «Бишбуляк», «Родина» стали классикой татарской музыкальной культуры:

а) С. Габаши;
б) С. Сайдашев;
в) Г. Альмухаметов;
г) В. Виноградов.

7. Казанское музыкальное училище было создано:

а) в 1904 г.;
б) в 1937 г.;
в) в 1924 г.;
г) в 1935 г.

8. Соотнесите важные учреждения культуры и годы их создания.

1) Казанская консерватория	а) 1937 г.
2) Татарская филармония	б) 1945 г.
3) Татарский театр оперы и балета	в) 1924 г.
4) АО «Татарское кинематографическое объединение»	г) 1938 г.
5) Дом актера	д) 1940 г.

9. Выберите из перечисленных те города ТАССР, в которых в 30-е годы были созданы театры:

а) Елабуга;
б) Альметьевск;
в) Арск;
г) Бугульма;
д) Мензелинск.

10. Соотнесите деятелей культуры и область их творчества.

1) Р. Яхин	а) театр
2) Л. Хрщонович	б) музыка
3) К. Васильев	в) литература
4) Г. Ахунов	г) изобразительное искусство
5) С. Гизатуллина-Волжская	д) архитектура

Тестовые задания к главе 10

1. Первый президент Республики Татарстан:

а) М. Ш. Шаймиев;
б) Ф. Х. Мухаметшин;
в) И. Р. Метшин;
г) Р. Н. Минниханов.

2. Данная организация стала мягкой дипломатической силой в развитии государственно-политического строительства Татарстана и России в новейшее время:

а) Татарский общественный центр;
б) «Азатлык»;
в) Всемирный конгресс татар;
г) ТЮРКСОЙ.

3. Какое событие явилось катализатором процесса выстраивания новых государственно-политических отношений в СССР:

а) «бархатные» революции в Восточной Европе;
б) августовский путч ГКЧП;
в) создание Союза суверенных государств;
г) вывод советских войск из Афганистана.

4. Соотнесите важнейшие события, произошедшие в 90-е гг. в республике, с точными датами и результатами данных событий.

Событие	**Дата**	**Результат**
1) Референдум	а) 6 ноября 1992 г.	I. Декларация о государственном суверенитете Республики Татарстан
2) Заседание Верховного Совета ТАССР	б) 22 марта 1992 г.	II. Конституция Республики Татарстан
3) XII сессия Верховного Совета ТАССР	в) 30 августа 1990 г.	III. Суверенный статус Татарстана

5. 1000-летие Казани праздновалось:

а) в 2000 г.;
б) в 2005 г.;
в) в 1995 г.;
г) в 2013 г.

6. Выберите три верных суждения из предложенных об этнокультурной политике в Республике Татарстан в 1990–2010 гг. В ответе запишите буквы, под которыми они указаны.

а) провозглашение социальной, экономической и правовой защиты двух государственных языков республики – русского и татарского;
б) приоритет татарского языка в преподавании;

в) изучение татарского и русского языков в дошкольных учреждениях, общеобразовательных школах и колледжах в равных объемах;
г) создание Ассоциации национально-культурных обществ;
д) приоритет изучения английского языка в условиях глобализации;

7. Данное архитектурное сооружение в 2001 году внесено в реестр Всемирного наследия ЮНЕСКО:

а) соборная мечеть Кул-Шариф;
б) Казанский кремль;
в) Благовещенский собор;
г) Колокольня Богоявленского собора.

8. Выберите три верных суждения из предложенных о складывающихся отношениях между Российской Федерацией и Республикой Татарстан в 1990–2000 гг. В ответе запишите буквы, под которыми они указаны:

а) заключение договора «О разграничении предметов ведения и взаимном делегировании полномочий между органами государственной власти Российской Федерации и органами государственной власти Республики Татарстан»;
б) конфликт между Российской Федерацией и Республикой Татарстан по разграничению полномочий;
в) комплексное сопровождение научных, промышленных и социокультурных инициатив Татарстана со стороны РФ;
г) выступление Президента РТ М. Ш. Шаймиева в Гарвардском университете на политическом форуме;
д) поддержка республики представительством МИД РФ в международных отношениях.

9. Соотнесите юбилеи, праздновавшиеся в республике, и их даты:

1) 1000-летие Казани	а) 2011 г.
2) 125-летний юбилей Г. Тукая. Год Г. Тукая в РТ	б) 2004 г.
3) юбилей Казанского университета	в) 2005 г.

10. Выберите из предложенного списка два принципа стратегии «мягкого» вхождения в рынок:

а) постепенный процесс перехода государственной собственности в частную;

б) ликвидация наиболее слабых элементов социально-экономического кластера республики;
в) деиндустриализация;
г) сохранение общего благосостояния населения.

Тестовые задания к главе 11

1. «Стратегия социально-экономического развития Республики Татарстан до 2030 года» была принята:

а) в 2013 г.;
б) в 2014 г.;
в) в 2015 г.;
г) в 2016 г.

2. Специфика татарстанской модели приватизации состояла в том, что граждане РТ получили:

а) ИПВ (именные приватизационные вклады);
б) ваучеры;
в) акции ОАО «Татнефть»;
г) и ваучеры, и ИПВ (именные приватизационные вклады).

3. В каком городе за рубежом открыт памятник татарскому воину – защитнику Отечества?

а) в Гданьске;
б) в Хельсинки;
в) в Констанце;
г) в Стамбуле.

4. Соотнесите государственных деятелей Республики Татарстан и занимаемые ими посты в настоящее время:

1) М. Ш. Шаймиев	а) Президент РТ
2) Р. Н. Минниханов	б) мэр г. Казани
3) И. Р. Метшин	в) Государственный советник РТ
4) Ф. Х. Мухаметшин	г) председатель Госсовета РТ

5. Куреш – это:

а) татарское национальное блюдо;
б) национальный женский головной убор;
в) вид национальной борьбы;
г) самоназвание субэтноса татарского народа.

6. Зарубежный татарский культурно-религиозный центр «Исламия» находится:

а) в Финляндии;
б) в Польше;
в) в Китае;
г) в Турции.

7. Признанный российский общественный и научный деятель, академик Академии наук РТ, первый председатель исполкома Всемирного конгресса татар:

а) Р. С. Хакимов;
б) И. Р. Тагиров;
в) Ф. Ш. Хузин;
г) А. Х. Халиков.

8. Выберите из перечисленных те населенные пункты республики, в которых есть аэропорты:

а) Бугульма;
б) Бегишево;
в) Агрыз;
г) Азнакаево;
д) Казань.

9. Крупнейшее предприятие РТ, выпускающее изделие под названием «Ансат», реализующее свою продукцию в более 50 стран мира:

а) ПАО «КамАЗ»;
б) Казанский вертолетный завод;
в) ООО «Форд Солерс»;
г) Альметьевский насосный завод.

10. Выберите из перечисленных те объекты, которые были возведены в ходе подготовки к Универсиаде-2013:

а) Баскет-холл;
б) Дворец единоборств «Ак барс»;
в) деревня Универсиады;
г) стадион «Казань Арена»;
д) спортивный комплекс «Москва».

Серия «Сокровищница Татарстана»

Учебное издание

Агапов Олег Дмитриевич, Агапова Элеонора Игоревна

ИСТОРИЯ И КУЛЬТУРА ТАТАРСТАНА

Учебное пособие

Главный редактор Г. Я. Дарчинова
Редакторы Г. А. Тарасова, Н. Р. Мазитова
Технический редактор О. А. Аймурзаева
Дизайнер обложки Е. А. Лелявина
ISBN 978-5-8399-0669-3

9 785839 906693

Подписано в печать 08.10.18. Формат 60x84 1/16
Гарнитура Times NR, 10. Усл. печ. л. 13,48. Уч.-изд. л. 9,26.
Тираж 1000 экз. Заказ № 117.

Cro Cert ISO 9001-2008

ЗНАК ИНФОРМАЦИОННОЙ ПРОДУКЦИИ 12+ ФЕДЕРАЛЬНЫЙ ЗАКОН № 436-ФЗ ОТ 29.12.2010

ПОЗНАНИЕ

Издательство Казанского инновационного
университета им. В. Г. Тимирясова
420111, г. Казань, ул. Московская, 42
Тел. (843) 231-92-90
E-mail: zaharova@ieml.ru

Отпечатано с готового оригинал-макета
в типографии КИУ им. В. Г. Тимирясова:
420108, г. Казань, ул. Зайцева, 17